

# GEMEINDE KURIER

Informationen aus unserer Einheitsgemeinde

Ausgabe 47

September 2024

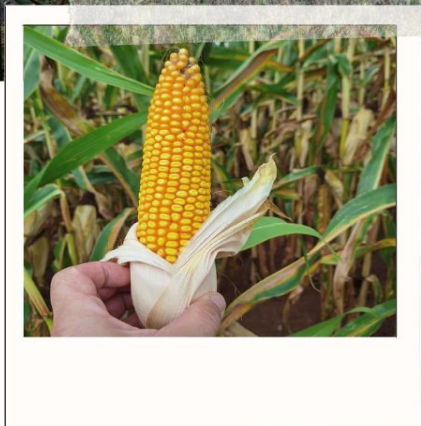
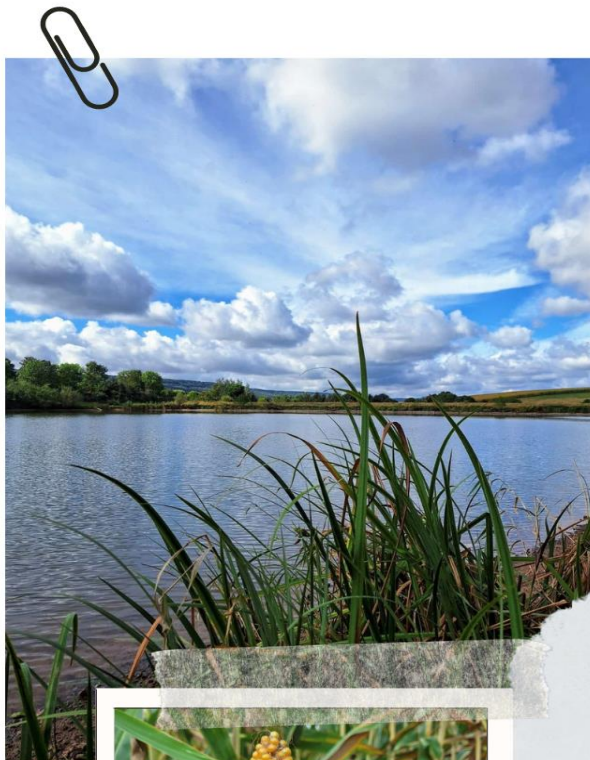

EINES MORGENS RIECHST  
DU DEN HERBST. ES IST  
NOCH NICHT KALT, ES  
IST NICHT WINDIG, ES  
HAT SICH EIGENTLICH  
GAR NICHTS GEÄNDERT -  
UND DOCH ALLES.  
KURT TUCHOLSKY

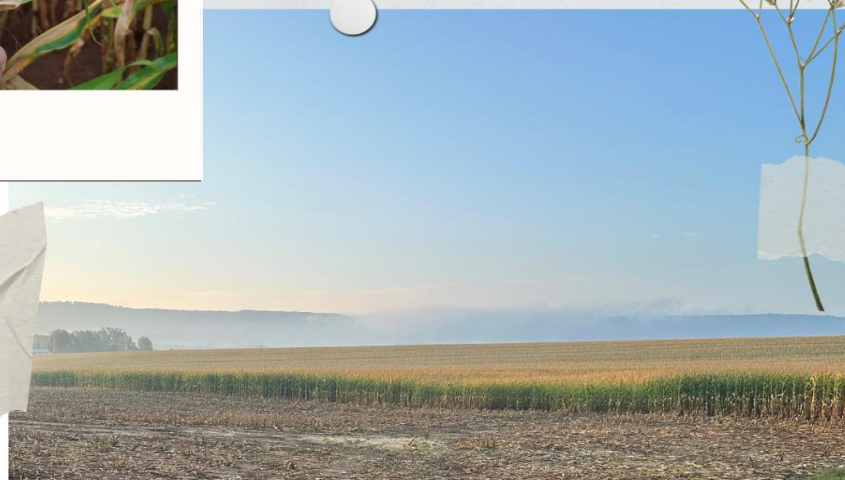

Fotos von Katharina Kohl und Andreas Müller

Der Gemeinde Kurier bietet den Einwohnerinnen und Einwohnern Neuigkeiten aus unserer Einheitsgemeinde Niederorschel mit den Ortsteilen Deuna, Gerterode, Hausen, Kleinbartloff, Niederorschel, Oberorschel, Reifenstein, Rüdigershagen und Vollenborn.



## ALLGEMEINES

### Sprechzeiten des Bürgermeisters

Liebe Einwohnerinnen und Einwohner,

bei Fragen, Anregungen oder sonstige Anliegen erreichen Sie mich zu folgenden Sprechzeiten:

**täglich** zu den bekannten Öffnungszeiten  
Gemeindeverwaltung, Bergstraße 51, Niederorschel  
mit telefonischer Terminabsprache unter Tel. 036076 55721

**monatlich** jeden 1. Dienstag im Monat von 16:00 Uhr bis 17:00 Uhr  
Gemeindeverwaltung, Bergstraße 51, Niederorschel  
ohne Termin

Ihr Bürgermeister  
Ingo Michalewski



### Sprechzeiten der Ortsteilbürgermeister/-innen

Ortsteil	Ortsteilbürgermeister/-in	Sprechzeiten
Deuna	Anita Rabe	jeden 1. und 3. Montag im Monat von 17:00 Uhr bis 18:00 Uhr Gemeindebüro, Zum Hinterdorf 30, Deuna mit telefonischer Anmeldung unter Tel. 0151 18837606
Gerterode	Jana Grüling	jeden 1. und 3. Dienstag im Monat von 18:00 Uhr bis 20:00 Uhr Gemeindebüro, Karl-Marx-Straße 73 (Hofeingang), Gerterode
Hausen	Gabriel Glorius	jeden 1. Sonntag im Monat von 13:00 Uhr bis 14:00 Uhr Gemeindehaus, Mitteldorf 18, Hausen
Kleinbartloff	Guido Gille	Aufgrund von Baumaßnahmen im Gemeindebüro bitte telefonisch beim Ortsteilbürgermeister unter 0151 18837633 melden!
Niederorschel	Edda Baldßun	jeden 1. und 3. Montag im Monat von 16:00 Uhr bis 17:30 Uhr Rathaus, Marktplatz 2, Niederorschel
Rüdigershagen	Stefan Lauterbach	jeden 1. Montag im Monat von 18:30 Uhr bis 19:30 Uhr Gemeindeschenke, An der Kirche 73, Rüdigershagen
Vollenborn	Klaus Glasebach	jeden 1. Mittwoch im Monat von 17:00 Uhr bis 18:00 Uhr Gemeindehaus, Alte Schulstraße 8, Vollenborn

### Gemeindeverwaltung geschlossen

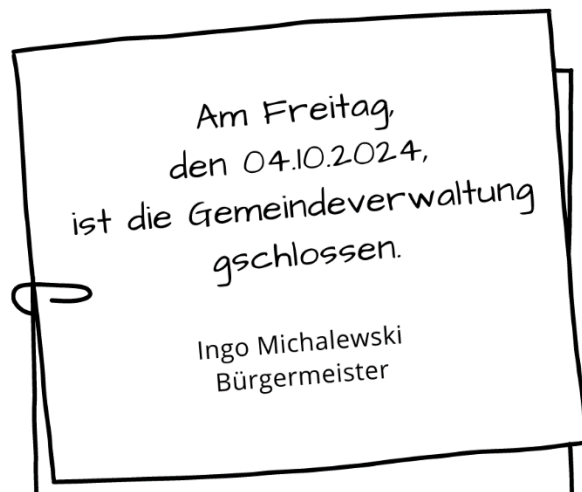

### Bürger-Info-Veranstaltung

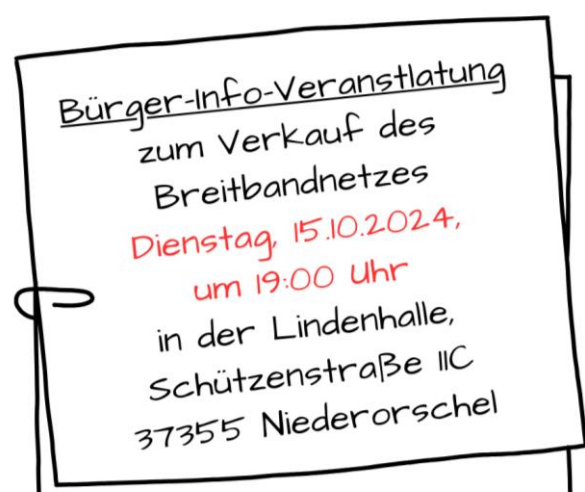

## Geburtstage

### Wir gratulieren zum Geburtstag

#### Gerterode

11.10.	Wilfried Peczulat	zum 75. Geburtstag
12.10.	Hedwig Singer	zum 92. Geburtstag
28.10.	Roswitha Wedler	Zum 75. Geburtstag

#### Hausen

02.10.	Marlies Barthel	zum 75. Geburtstag
--------	-----------------	--------------------

#### Niederorschel

02.10.	Adolf Pfützenreuter	zum 85. Geburtstag
09.10.	Emilie Stolze	zum 85. Geburtstag
10.10.	Gerhard Birkefeld	zum 75. Geburtstag
20.10.	Wolfgang Birkefeld	zum 70. Geburtstag
22.10.	Adolf Jung	zum 90. Geburtstag
26.10.	Jürgen Raabe	zum 70. Geburtstag
29.10.	Marita Birkefeld	zum 70. Geburtstag
30.10.	Günter Kunze	zum 91. Geburtstag

#### Reifenstein

10.10.	Erhard Koch	zum 80. Geburtstag
28.10.	Petra Zipp	zum 70. Geburtstag

#### Rüdigershagen

03.10.	Edda Biermann	zum 80. Geburtstag
24.10.	Karin Ruppert	zum 75. Geburtstag

**Die Gemeinde Niederorschel mit ihren Ortsteilen gratuliert recht herzlich zum Geburtstag und wünscht Ihnen alles Gute, vor allem Gesundheit und Gottes Segen.**

**Ihr Bürgermeister  
Ingo Michalewski**

**sowie Ihre Ortsteilbürgermeisterinnen  
und Ortseilbürgermeister  
Anita Rabe, Jana Grüling, Gabriel Glorius,  
Gudio Gille, Edda Baldßun, Stefan Lauterbach  
und Klaus Glasebach**



Foto: Floral Deco aus Canva

## Ehejubiläen



Am 05.10.2024  
feiern die Eheleute

*Monika und Egon Schmidt*

aus Vollenborn  
das Fest der  
**Eisernen Hochzeit!**

Am 22.10.2024  
feiern die Eheleute

*Iris und Siegfried Oberthür*

aus Niederorschel  
das Fest der  
**Diamantenen Hochzeit!**

Am 29.10.2024  
feiern die Eheleute

*Marita und Horst Birkefeld*

aus Niederorschel  
das Fest der  
**Goldenen Hochzeit!**

**Die Gemeinde Niederorschel gratuliert  
den Jubelpaaren ganz herzlich und wünscht  
Gottes Segen sowie noch viele gemeinsame Jahre  
in Liebe, Gesundheit, Glück und Freude!**



## Eheschließungen



Vom 16. August 2024 bis einschließlich 15. September 2024 wurden zwei Eheschließungen im Standesamt Niederorschel beurkundet.

Für beide Eheschließungen liegt die Zustimmung zur Veröffentlichung vor.

**Matthias Heinemann und Magdalena Schneider**  
aus Niederorschel

sowie

**Mirko Thiemann und Sabine Behre**  
aus Gerterode

gaben sich jeweils am 24.08.2024 das Ja-Wort.

Eine Eheschließung wurde im Ausland geschlossen und im Standesamt Niederorschel nachbeurkundet. Für diese liegt die Zustimmung zur Veröffentlichung vor.

**Philipp Müller und Maria Handwerker**  
aus Niederorschel  
gaben sich am 08.04.2024 das Ja-Wort.

**Die Gemeinde Niederorschel gratuliert zu Ihrem großen Tag und wünscht Ihnen für die gemeinsame Zukunft alles Gute!**

## Sterbefälle



15 Sterbefälle wurden vom 16. August 2024 bis einschließlich 15. September 2024 im Standesamt Niederorschel beurkundet.

Für folgenden Sterbefall liegt die Zustimmung zur Veröffentlichung vor:

**Alfred Clemens Gundermann**  
Dingelstädt, OT Kefferhausen

† 11.09.2024

**Die Gemeinde Niederorschel spricht allen Familienangehörigen ihr Mitgefühl aus.**

## Fundbüro

Fundsache Nr. 27/2024	
Was?	Halskette
Wann?	08.09.2024
Wo?	Niederorschel, Hauptstraße, Höhe Hausnummer 62

Die Eigentümerin oder Eigentümer meldet sich bitte beim Ordnungsamt der Gemeinde Niederorschel, Herrn Diegmann, unter der Telefonnummer: 036076 557-27.

Weitere Fundachen finden Sie auch auf unserer Homepage: <https://www.niederorschel.de/neu-fundsachen2024/>

## Seniorentreff

*Einladung zum Seniorentreff*

für Seniorinnen und Senioren aller Ortsteile unserer Gemeinde!

am Montag, den 21.10.2024, um 14:00 Uhr,  
im Foyer der Lindenhalle

Freuen Sie sich auf einen gemütlichen Nachmittag bei Kaffee und Kuchen.

Es lädt ein  
Ihr Bürgermeister, Ingo Michalewski



Zur Planung bitten wir um Voranmeldung unter Tel. 036076 55710 oder per Mail an [gemeinde@niederorschel.de](mailto:gemeinde@niederorschel.de) bis zum 14.10.2024.

Fragen Sie uns gern nach einer Fahrgelegenheit!

## Parksituation am Spielplatz

*Wir möchten alle Besucherinnen und Besucher des Spielplatzes „Bei den Zwergen im Widdei“ bitten, die neu errichteten Parkflächen vor dem Spielplatz zu nutzen!*

*Sollten diese nicht ausreichen, weichen Sie bitte in die Straße zum Friedhof oder auf den Lindenplatz aus!*

*Bitte unterlassen Sie das Parken auf den Gehwegen sowohl in der Schützenstraße als auch in der Straße „Widdei“!*

*Bisher haben das Ordnungsamt und die Polizei mündliche Verwarnungen ausgesprochen. Bitte haben Sie Verständnis dafür, dass zukünftig **Verwarn- bzw. Bußgelder bei Parkverstößen** verhängt werden!*

*Vielen Dank!  
Ihr Ordnungsamt*

## Aus der Gemeindeverwaltung

Ein recht frischer September, mit tollen Veranstaltungen, wie dem Stauseefest, der Kirmes in Niederorschel, dem KesselXLauf oder dem Waldsportfest in Vollenborn, ist vorüber.

Am 01. September fanden die Landtagswahlen statt. Die Mitarbeiter der Verwaltung und einige Freiwillige haben als Wahlhelfer fungiert und dafür gesorgt, dass die Wahl ordnungsgemäß durchgeführt wurde. An dieser Stelle nochmals ein herzliches Dankeschön an Alle, die an diesem Tag im Einsatz waren! Die Wahlergebnisse der Landtagswahl 2024, aufgesplittet nach den einzelnen Wahlbezirken unserer Gemeinde, können Sie dem Artikel auf Seite 6 bis 8 dieser Ausgabe entnehmen.

Auch im September fanden einige Sitzungen statt. Der Finanz- und Sozialausschuss sowie der Bau-, Planungs- und Umweltausschuss haben ihre konstituierenden Sitzungen, mit Wahl der Vorsitzenden, durchgeführt. Herr Christian Voigt von der Freien Liste wurde zum Vorsitzenden des Finanz- und Sozialausschusses gewählt. Herr Sebastian Kumm von der Freien Liste wurde zum Vorsitzenden des Bau-, Planungs- und Umweltausschusses gewählt. Die entsprechenden Vor- und Nachbereitungsarbeiten für die Sitzungen wurden im Hauptamt geleistet.

In den Ortsteilen Deuna, Hausen, Kleinbartloff, Niederorschel und Rüdigershagen ertönten die Sirenen zum Probelauf. Im Rahmen eines Förderprogramms des Freistaates Thüringen wurden insgesamt 5 alte Motorsirenen durch modernere elektrische Sirenen ersetzt. In den ersten beiden Septemberwochen erfolgte der Umbau. Die neuen Sirenen sollen die Alarmierungen der Freiwilligen Feuerwehren sowie der Bevölkerung zuverlässig sicherstellen und hoffentlich weniger technische Ausfälle haben, als es bei den bisherigen der Fall war.

Im Mittelpunkt der Arbeiten in der Kämmerei stand die Erarbeitung des Nachtragshaushaltes für das Haushaltsjahr 2024. Außerdem wurden die Betriebskostenabrechnungen für das Jahr 2023 für die gemeindeeigenen Wohnungen erarbeitet. Diese sollen den Mieterinnen und Mietern in der ersten Oktoberwoche zugestellt werden.

Die laufenden Baumaßnahmen wurden vom Bauamt betreut. Im Ortsteil Deuna wurden die Asphaltarbeiten in der Straße „Anger“ (Heilandsgasse) ausgeführt.



Derzeit werden die restlichen Nebenanlagen hergestellt, sodass die Arbeiten – wie geplant – zum Ende des Monats fertiggestellt sind.

Die Kanalbauarbeiten im „Weg an der Aue“ in Gerterode sind weitestgehend abgeschlossen, sodass mit den Straßenbau- und Kabelverlegearbeiten begonnen werden konnte. Die Asphaltierungsarbeiten sind noch für das Jahr 2024 geplant. Auch in der Straße „Hinter den Höfen“ in Niederorschel erfolgen weiterhin die Straßenbauarbeiten.

Im September erfolgte auf allen Friedhöfen die Überprüfung der Standfestigkeit der Grabmale durch eine beauftragte Firma. Zur Gewährleistung der Sicherheit und über entsprechende Reparaturen wurden die Angehörigen informiert.

Auf dem Friedhof in Niederorschel erfolgte die Sanierung der Treppenanlagen. Die Arbeiten wurden vom Bauhof durchgeführt. Die noch fehlenden Handläufe werden derzeit gefertigt und entsprechend montiert.

Außerdem wurden die Aqua-Stationen auf den Friedhöfen aufgestellt. Diese müssen ihre endgültigen Standorte aber noch finden!



Wirft man einen Blick in die Natur, so wird einem schnell bewusst, dass der Herbst vor der Tür steht. Die ersten Blätter färben sich und die Tage werden merklich kürzer. Wir wünschen allen Familien erholsame Herbstferien und all unseren Einwohnerinnen und Einwohnern einen guten Start in den Oktober.

## Ergebnisse der Landtagswahl

Am 01. September 2024 fanden die Landtagswahlen in Thüringen statt. Den nachfolgenden Übersichten können Sie die Wahlbeteiligung und die Ergebnisse der Wahlbezirke der Gemeinde Niederorschel entnehmen.

### Wahlbeteiligung

Die Wahlbeteiligung wird errechnet aus der Anzahl der Wähler im Vergleich zur Zahl der Wahlberechtigten. Die Wähler haben entweder im Wahllokal oder per Briefwahl (mit Wahlschein) gewählt.

Wahlbezirksnummer	Name	Wahlberechtigte	davon erteilte Wahlscheine für Briefwahl	Wähler im Wahllokal	Wahlbeteiligung im Wahllokal	Wahlbeteiligung durch Wahlschein (Briefwahl)	Wahlbeteiligung insgesamt
0001	Niederorschel 1	874	158	455	52,1 %	18,1 %	70,1 %
0002	Niederorschel 2	1151	312	580	50,4 %	27,1 %	77,5 %
0003	Rüdigershagen	380	80	227	59,7 %	21,1 %	80,8 %
0004	Deuna	722	211	360	49,9 %	29,2 %	79,1 %
0005	Vollenborn	191	25	151	79,1 %	13,1 %	92,1 %
0006	Gerterode	285	41	193	67,7 %	14,4 %	82,1 %
0007	Hausen	335	75	220	65,7 %	22,4 %	88,1 %
0008	Kleinbartloff	341	76	210	61,6 %	22,3 %	83,9 %
9009	Briefwahl			956			
<b>Gesamt</b>		<b>4279</b>	<b>978</b>	<b>3352</b>			<b>78,3 %</b>

In den nachfolgenden Darstellungen für die einzelnen Wahlbezirke ist die Wahlbeteiligung nur für die Wähler im Wahllokal ausgewiesen. Das Briefwahlergebnis ist nur als Gesamtergebnis aller Briefwähler ermittelt worden.

### Ergebnisse der Wahlbezirke

Gemeinde **Niederorschel**  
 Erfassungsstand 9 von 9 Wahlbezirken  
 Wahlberechtigte 4 279  
 Wähler 3 352 (mit Wahlschein: 956)  
 Wahlbeteiligung **78,3 %** (inkl. Briefwahl)

Gemeinde **Niederorschel**  
 Wahlbezirk **0001 Niederorschel (Regelschule)**  
 Wahlberechtigte 874  
 Wähler 455  
 Wahlbeteiligung **52,1 %** (ohne Briefwahl)

Wahlkreisstimme					
Ungültige Stimmen		53			
Gültige Stimmen		3 299			
Nr.	Kandidat	Wahlvorschlag	Stimmen	%	Stimmenverteilung
1	Landes, Florian	DIE LINKE	266	8,1	
2	Dröblier, Christopher	AfD	1 048	31,8	
3	Tasch, Christina	CDU	1 622	49,2	
4	Marx, Dorothea	SPD	189	5,7	
6	Bang, Yannek	FDP	78	2,4	
8	Vogt, Karl Edmund	ÖDP / Familie ..	96	2,9	

Wahlkreisstimme					
Ungültige Stimmen		8			
Gültige Stimmen		447			
Nr.	Kandidat	Wahlvorschlag	Stimmen	%	Stimmenverteilung
1	Landes, Florian	DIE LINKE	44	9,8	
2	Dröblier, Christopher	AfD	184	41,2	
3	Tasch, Christina	CDU	166	37,1	
4	Marx, Dorothea	SPD	39	8,7	
6	Bang, Yannek	FDP	2	0,4	
8	Vogt, Karl Edmund	ÖDP / Familie ..	12	2,7	

Landesstimme				
Ungültige Stimmen		32		
Gültige Stimmen		3 320		
Nr.	Wahlvorschlag	Stimmen	%	Stimmenverteilung
1	DIE LINKE	378	11,4	
2	AfD	916	27,6	
3	CDU	1 231	37,1	
4	SPD	146	4,4	
5	GRÜNE	68	2,0	
6	FDP	45	1,4	
7	TIERSCHUTZ hier!	18	0,5	
8	ÖDP / Familie ..	15	0,5	
9	PIRATEN	10	0,3	
10	MLPD	4	0,1	
11	BÜNDNIS DEUTSCHLAND	22	0,7	
12	BSW	374	11,3	
13	FAMILIE	16	0,5	
14	FREIE WÄHLER	35	1,1	
15	WU	42	1,3	

Landesstimme				
Ungültige Stimmen		5		
Gültige Stimmen		450		
Nr.	Wahlvorschlag	Stimmen	%	Stimmenverteilung
1	DIE LINKE	49	10,9	
2	AfD	163	36,2	
3	CDU	128	28,4	
4	SPD	26	5,8	
5	GRÜNE	10	2,2	
6	FDP	1	0,2	
7	TIERSCHUTZ hier!	1	0,2	
8	ÖDP / Familie ..	2	0,4	
9	PIRATEN	3	0,7	
10	MLPD	1	0,2	
11	BÜNDNIS DEUTSCHLAND	2	0,4	
12	BSW	56	12,4	
13	FAMILIE	-	-	
14	FREIE WÄHLER	5	1,1	
15	WU	3	0,7	

Gemeinde **Niederorschel**  
 Wahlbezirk **0002 Niederorschel (Rathaus)**  
 Wahlberechtigte 1 151  
 Wähler 580  
 Wahlbeteiligung **50,4 %** (ohne Briefwahl)

Wahlkreisstimme					
Ungültige Stimmen		12			
Gültige Stimmen		568			
Nr.	Kandidat	Wahlvorschlag	Stimmen	%	Stimmenverteilung
1	Landes, Florian	DIE LINKE	34	6,0	
2	Drößler, Christopher	AfD	184	32,4	
3	Tasch, Christina	CDU	282	49,6	
4	Marx, Dorothea	SPD	27	4,8	
6	Bang, Yannek	FDP	16	2,8	
8	Vogt, Karl Edmund	ÖDP / Familie ..	25	4,4	

Gemeinde **Niederorschel**  
 Wahlbezirk **0004 Deuna**  
 Wahlberechtigte 722  
 Wähler 360  
 Wahlbeteiligung **49,9 %** (ohne Briefwahl)

Wahlkreisstimme					
Ungültige Stimmen		-			
Gültige Stimmen		360			
Nr.	Kandidat	Wahlvorschlag	Stimmen	%	Stimmenverteilung
1	Landes, Florian	DIE LINKE	30	8,3	
2	Drößler, Christopher	AfD	101	28,1	
3	Tasch, Christina	CDU	197	54,7	
4	Marx, Dorothea	SPD	16	4,4	
6	Bang, Yannek	FDP	7	1,9	
8	Vogt, Karl Edmund	ÖDP / Familie ..	9	2,5	

Landesstimme				
Ungültige Stimmen		9		
Gültige Stimmen		571		
Nr.	Wahlvorschlag	Stimmen	%	Stimmenverteilung
1	DIE LINKE	49	8,6	
2	AfD	159	27,8	
3	CDU	205	35,9	
4	SPD	14	2,5	
5	GRÜNE	20	3,5	
6	FDP	11	1,9	
7	TIERSCHUTZ hier!	5	0,9	
8	ÖDP / Familie ..	1	0,2	
9	PIRATEN	1	0,2	
10	MLPD	-	-	
11	BÜNDNIS DEUTSCHLAND	5	0,9	
12	BSW	74	13,0	
13	FAMILIE	7	1,2	
14	FREIE WÄHLER	6	1,1	
15	WU	14	2,5	

Landesstimme				
Ungültige Stimmen		1		
Gültige Stimmen		359		
Nr.	Wahlvorschlag	Stimmen	%	Stimmenverteilung
1	DIE LINKE	38	10,6	
2	AfD	80	22,3	
3	CDU	160	44,6	
4	SPD	15	4,2	
5	GRÜNE	10	2,8	
6	FDP	3	0,8	
7	TIERSCHUTZ hier!	2	0,6	
8	ÖDP / Familie ..	1	0,3	
9	PIRATEN	1	0,3	
10	MLPD	-	-	
11	BÜNDNIS DEUTSCHLAND	2	0,6	
12	BSW	37	10,3	
13	FAMILIE	1	0,3	
14	FREIE WÄHLER	2	0,6	
15	WU	7	1,9	

Gemeinde **Niederorschel**  
 Wahlbezirk **0003 Rüdigershagen**  
 Wahlberechtigte 380  
 Wähler 227  
 Wahlbeteiligung **59,7 %** (ohne Briefwahl)

Wahlkreisstimme					
Ungültige Stimmen		10			
Gültige Stimmen		217			
Nr.	Kandidat	Wahlvorschlag	Stimmen	%	Stimmenverteilung
1	Landes, Florian	DIE LINKE	23	10,6	
2	Drößler, Christopher	AfD	79	36,4	
3	Tasch, Christina	CDU	93	42,9	
4	Marx, Dorothea	SPD	12	5,5	
6	Bang, Yannek	FDP	5	2,3	
8	Vogt, Karl Edmund	ÖDP / Familie ..	5	2,3	

Landesstimme				
Ungültige Stimmen		10		
Gültige Stimmen		217		
Nr.	Wahlvorschlag	Stimmen	%	Stimmenverteilung
1	DIE LINKE	33	15,2	
2	AfD	72	33,2	
3	CDU	62	28,6	
4	SPD	14	6,5	
5	GRÜNE	3	1,4	
6	FDP	3	1,4	
7	TIERSCHUTZ hier!	2	0,9	
8	ÖDP / Familie ..	-	-	
9	PIRATEN	1	0,5	
10	MLPD	-	-	
11	BÜNDNIS DEUTSCHLAND	-	-	
12	BSW	22	10,1	
13	FAMILIE	-	-	
14	FREIE WÄHLER	5	2,3	
15	WU	-	-	

Gemeinde **Niederorschel**  
 Wahlbezirk **0005 Vollenborn**  
 Wahlberechtigte 191  
 Wähler 151  
 Wahlbeteiligung **79,1 %** (ohne Briefwahl)

Wahlkreisstimme					
Ungültige Stimmen		1			
Gültige Stimmen		150			
Nr.	Kandidat	Wahlvorschlag	Stimmen	%	Stimmenverteilung
1	Landes, Florian	DIE LINKE	16	10,7	
2	Drößler, Christopher	AfD	70	46,7	
3	Tasch, Christina	CDU	60	40,0	
4	Marx, Dorothea	SPD	1	0,7	
6	Bang, Yannek	FDP	2	1,3	
8	Vogt, Karl Edmund	ÖDP / Familie ..	1	0,7	

Landesstimme				
Ungültige Stimmen		2		
Gültige Stimmen		149		
Nr.	Wahlvorschlag	Stimmen	%	Stimmenverteilung
1	DIE LINKE	19	12,8	
2	AfD	63	42,3	
3	CDU	44	29,5	
4	SPD	3	2,0	
5	GRÜNE	1	0,7	
6	FDP	1	0,7	
7	TIERSCHUTZ hier!	-	-	
8	ÖDP / Familie ..	-	-	
9	PIRATEN	-	-	
10	MLPD	-	-	
11	BÜNDNIS DEUTSCHLAND	1	0,7	
12	BSW	10	6,7	
13	FAMILIE	-	-	
14	FREIE WÄHLER	2	1,3	
15	WU	5	3,4	

Gemeinde **Niederorschel**  
 Wahlbezirk **0006 Gerterode**  
 Wahlberechtigte **285**  
 Wähler **193**  
 Wahlbeteiligung **67,7 % (ohne Briefwahl)**

Wahlkreisstimme					
Ungültige Stimmen		3			
Gültige Stimmen		190			
Nr.	Kandidat	Wahlvorschlag	Stimmen	%	Stimmenverteilung
1	Landes, Florian	DIE LINKE	22	11,6	
2	Dröbler, Christopher	AfD	83	43,7	
3	Tasch, Christina	CDU	61	32,1	
4	Marx, Dorothea	SPD	18	9,5	
6	Bang, Yannek	FDP	3	1,6	
8	Vogt, Karl Edmund	ÖDP / Familie ..	3	1,6	

Landesstimme				
Ungültige Stimmen		2		
Gültige Stimmen		191		
Nr.	Wahlvorschlag	Stimmen	%	Stimmenverteilung
1	DIE LINKE	20	10,5	
2	AfD	73	38,2	
3	CDU	36	18,8	
4	SPD	12	6,3	
5	GRÜNE	2	1,0	
6	FDP	4	2,1	
7	TIERSCHUTZ hier!	1	0,5	
8	ÖDP / Familie ..	-	-	
9	PIRATEN	-	-	
10	MLPD	-	-	
11	BÜNDNIS DEUTSCHLAND	-	-	
12	BSW	37	19,4	
13	FAMILIE	2	1,0	
14	FREIE WÄHLER	4	2,1	
15	WU	-	-	

Gemeinde **Niederorschel**  
 Wahlbezirk **0008 Kleinbartloff**  
 Wahlberechtigte **341**  
 Wähler **210**  
 Wahlbeteiligung **61,6 % (ohne Briefwahl)**

Wahlkreisstimme					
Ungültige Stimmen		3			
Gültige Stimmen		207			
Nr.	Kandidat	Wahlvorschlag	Stimmen	%	Stimmenverteilung
1	Landes, Florian	DIE LINKE	12	5,8	
2	Dröbler, Christopher	AfD	77	37,2	
3	Tasch, Christina	CDU	96	46,4	
4	Marx, Dorothea	SPD	10	4,8	
6	Bang, Yannek	FDP	6	2,9	
8	Vogt, Karl Edmund	ÖDP / Familie ..	6	2,9	

Landesstimme				
Ungültige Stimmen		1		
Gültige Stimmen		209		
Nr.	Wahlvorschlag	Stimmen	%	Stimmenverteilung
1	DIE LINKE	15	7,2	
2	AfD	71	34,0	
3	CDU	78	37,3	
4	SPD	13	6,2	
5	GRÜNE	2	1,0	
6	FDP	4	1,9	
7	TIERSCHUTZ hier!	-	-	
8	ÖDP / Familie ..	1	0,5	
9	PIRATEN	-	-	
10	MLPD	-	-	
11	BÜNDNIS DEUTSCHLAND	4	1,9	
12	BSW	18	8,6	
13	FAMILIE	1	0,5	
14	FREIE WÄHLER	1	0,5	
15	WU	1	0,5	

Gemeinde **Niederorschel**  
 Wahlbezirk **0007 Hausen**  
 Wahlberechtigte **335**  
 Wähler **220**  
 Wahlbeteiligung **65,7 % (ohne Briefwahl)**

Wahlkreisstimme					
Ungültige Stimmen		4			
Gültige Stimmen		216			
Nr.	Kandidat	Wahlvorschlag	Stimmen	%	Stimmenverteilung
1	Landes, Florian	DIE LINKE	13	6,0	
2	Dröbler, Christopher	AfD	70	32,4	
3	Tasch, Christina	CDU	117	54,2	
4	Marx, Dorothea	SPD	7	3,2	
6	Bang, Yannek	FDP	4	1,9	
8	Vogt, Karl Edmund	ÖDP / Familie ..	5	2,3	

Landesstimme				
Ungültige Stimmen		2		
Gültige Stimmen		218		
Nr.	Wahlvorschlag	Stimmen	%	Stimmenverteilung
1	DIE LINKE	23	10,6	
2	AfD	65	29,8	
3	CDU	94	43,1	
4	SPD	14	6,4	
5	GRÜNE	2	0,9	
6	FDP	1	0,5	
7	TIERSCHUTZ hier!	3	1,4	
8	ÖDP / Familie ..	1	0,5	
9	PIRATEN	-	-	
10	MLPD	1	0,5	
11	BÜNDNIS DEUTSCHLAND	-	-	
12	BSW	13	6,0	
13	FAMILIE	-	-	
14	FREIE WÄHLER	1	0,5	
15	WU	-	-	

Gemeinde **Niederorschel**  
 Wahlbezirk **9009 Briefwahl**  
 Wähler **956**

Wahlkreisstimme					
Ungültige Stimmen		12			
Gültige Stimmen		944			
Nr.	Kandidat	Wahlvorschlag	Stimmen	%	Stimmenverteilung
1	Landes, Florian	DIE LINKE	72	7,6	
2	Dröbler, Christopher	AfD	200	21,2	
3	Tasch, Christina	CDU	550	58,3	
4	Marx, Dorothea	SPD	59	6,3	
6	Bang, Yannek	FDP	33	3,5	
8	Vogt, Karl Edmund	ÖDP / Familie ..	30	3,2	

Landesstimme				
Ungültige Stimmen		-		
Gültige Stimmen		956		
Nr.	Wahlvorschlag	Stimmen	%	Stimmenverteilung
1	DIE LINKE	132	13,8	
2	AfD	170	17,8	
3	CDU	424	44,4	
4	SPD	35	3,7	
5	GRÜNE	18	1,9	
6	FDP	17	1,8	
7	TIERSCHUTZ hier!	4	0,4	
8	ÖDP / Familie ..	9	0,9	
9	PIRATEN	4	0,4	
10	MLPD	2	0,2	
11	BÜNDNIS DEUTSCHLAND	8	0,8	
12	BSW	107	11,2	
13	FAMILIE	5	0,5	
14	FREIE WÄHLER	9	0,9	
15	WU	12	1,3	



## Einrichtung einer Wasserwehr

Das Thüringer Wassergesetz (ThürWG) verpflichtet Gemeinden, welche Erfahrungsgemäß durch Überschwemmungen gefährdet sind, eine Wasserwehr einzurichten. Die Gemeinde hat dazu entsprechend den örtlichen Verhältnissen die erforderlichen personellen, sachlichen und organisatorischen Maßnahmen zu treffen, insbesondere Einsatzkräfte und technische Mittel bereitzuhalten.

Vor diesem Hintergrund hat der Gemeinderat der Gemeinde Niederorschel in seiner Sitzung am 21.03.2024 die Neufassung der Satzung der Gemeinde Niederorschel über die Freiwilligen Feuerwehren und den Wasserwehrdienst beschlossen.

Die Satzung regelt, dass zukünftig die Wasserwehr durch die Freiwilligen Feuerwehren und den Wasserwehrdienst wahrgenommen wird. Zusätzlich ist jede Person, die durch Hochwasser betroffen sein kann, im Rahmen des ihr Möglichen und Zumutbaren verpflichtet, geeignete Vorsorgemaßnahme zum Schutz vor nachteiligen Hochwasserfolgen und zur Schadensminderung zu treffen. Insbesondere soll die Nutzung der Grundstücke den möglichen nachteiligen Folgen für Mensch, Umwelt oder Sachwerte durch Hochwasser angepasst werden.

Neben der Satzung wurde ein Organisationsplan aufgestellt, der u.a. die gefährdeten Abschnitte der Flüsse darstellt, die Verantwortlichkeiten benennt und Hochwasserbekämpfungsmittel auflistet. Der Organisationsplan wurde im Amtsblatt „Eichsfelder Kessel Nachrichten“ der Gemeinde Niederorschel Nr. 17 am 09.09.2024 öffentlich bekannt gemacht. Zusätzlich dazu möchten wir Ihnen diesen hiermit zur Kenntnis geben.

### Organisationsplan der Gemeinde Niederorschel für die Kräfte der Wasserwehr

Stand: 02.09.2024  
fortlaufende Anpassung und Aktualisierung

#### a) Beschreibung und Bezeichnung der Deich- und Flussabschnitte sowie der Anlagen an den Gewässern

Name / Bezeichnung	Bemerkung	Gefährdete (Sonder-) Objekte und Anlagen
Ohne	Gewässer 2. Ordnung	Buchhaltung Gebhardt, Ohnegrund
		Edeka-Markt Niederorschel, Hauptstraße
		Sportplatz Niederorschel
		Pflegeheim „Am St. Josefshaus“, Aue
		Wohnbebauung „Ohnegrund“ Kleinbartloff
		Wohnbebauung „Oberer Steinweg“, „Unterer Steinweg“, „Thomas-Müntzer-Straße“, „Aue“ Niederorschel
		Kleingartenanlagen
Schwarzburger Laubach	Zufluss der Ohne	REWE-Markt Niederorschel

		Wohnbebauung „Erlengrund“, „Siedlung“
Ahlenbach	Zufluss der Ohne	Naturheilpraxis „Neue Mühle“
		Freibad Niederorschel
		Wohnbebauung „Neue Mühle“
		Kleingartenanlagen
Leimbach	Zufluss der Ohne	Agrargenossenschaft „Im Ohnetal“ eG
Wipper	Gewässer 1. Ordnung	Wohnbebauung „Wendelröder Mühle“

#### b) Mögliche gefährdete Infrastrukturen im innerörtlichen Bereich

- Lebensmittelversorgung
- Alten-/ Pflegeheim
- Kleinere Betriebe / Firmen
- Wohngebäude mit Nebenanlagen
- Kleingartenanlagen
- Kreis- und Gemeindestraßen, öffentliche Verkehrsflächen

#### c) Verantwortliche und deren Vertreter

Funktion / Zuständigkeit	Name	Zuständigkeit
Bürgermeister	Ingo Michalewski	Leiter Wasserwehr
1. Beigeordnete	Anita Rabe	Stellv. Leiterin Wasserwehr
Ortsbrandmeister		Feuerwehren Gemeinde Niederorschel
Stellv. Ortsbrandmeister	Michael Kohl	Feuerwehren Gemeinde Niederorschel
Leiterin Bauhof	Annegret Blacha	Unterstützendes Personal Bauhof
Leiter Ordnungsamt	Lukas Diegmann	Unterstützendes Personal Ordnungsamt
Leiter Bauamt	Torsten Müller	Unterstützendes Personal Bauamt
Wehrführer Niederorschel	Martin Hartung	Feuerwehr Niederorschel
Stellv. Wehrführer Niederorschel	Bernd Buchardt	Feuerwehr Niederorschel
Wehrführer Rüdigershagen	Matthias Hunold-Lehmann	Feuerwehr Rüdigershagen
Wehrführer Hausen	Gabriel Glorius	Feuerwehr Hausen

Die Weiterleitung von Hochwassernachrichten an die Gemeinde Niederorschel übernimmt der Landkreis Eichsfeld durch seine Zentrale Leitstelle (§ 5 Abs. 4 Thüringer Verordnung zur Einrichtung des Warn- und Alarmdienstes zum Schutz vor Wassergefahren - ThürWAWassVO vom 01.04.1997 in der geltenden Fassung). Diese informiert den Ortsbrandmeister bzw. seinen Stellvertreter über den Meldebeginn am Pegel Niederorschel / Ohne.

Dem Ortsbrandmeister bzw. seinem Stellvertreter obliegt die Information der o. g. übrigen Verantwortlichen. Hierzu kommt das bereits bei der Feuerwehr Niederorschel genutzte System „Divera 24/7“ zum Einsatz. Dazu wird innerhalb des Systems eine spezielle Gruppe „Wasserwehr“ angelegt. Die Aktualisierung der persönlichen Daten zur Erreichbarkeit obliegt den jeweiligen Verantwortlichen. Alle weiteren unterstützenden Kräfte werden über die zuständigen Verantwortlichen mittels eigener interner Mittelungswege informiert und zu den vorher festgelegten Versammlungsorten gerufen.

#### d) Art der Alarmierung / Informationsmöglichkeiten über Hochwassergefahren

Die Alarmierung erfolgt über die Leitstelle Eichsfeld an die örtlichen Feuerwehren über Sirene und Funkmeldeempfänger sowie das System „Divera 24/7“. Der Einsatzleiter der Feuerwehr oder ein Beauftragter informieren telefonisch den Bürgermeister. Bei nicht Erreichbarkeit wird die 1. Beigeordnete oder ein anderer Vertreter der Gemeinde informiert. Bei Bedarf erfolgt die weitere Alarmierung von Bauhof und Mitarbeitern der Gemeinde per Telefon bzw. Textnachrichten. Weitere Kräfte und Mittel werden nach Bedarf per Telefon bzw. Textnachrichten oder über die Leitstelle Eichsfeld hinzugezogen.

Informationsquelle	Erreichbar unter	Inhalte
Landeshochwasser Nachrichten Zentrale Thüringen (HNZ)	<a href="https://hnz.thueringen.de/hw-portal/">https://hnz.thueringen.de/hw-portal/</a>	<ul style="list-style-type: none"> <li>• Pegelstände</li> <li>• Hochwasserwarnungen</li> </ul>
Deutscher Wetterdienst (DWD)	<a href="https://www.dwd.de">https://www.dwd.de</a>	<ul style="list-style-type: none"> <li>• aktuelles Wetter</li> <li>• Wettervorhersage</li> <li>• Niederschlagsmengen- und -radar</li> <li>• Unwetterwarnungen</li> </ul>
MDR Videotext	Videotext Tafel 535 und 536	<ul style="list-style-type: none"> <li>• aktuelle Wasserstände</li> <li>• aktuelle Informationen</li> </ul>
Warn-Apps	Katwarn; NINA usw.	<ul style="list-style-type: none"> <li>• Unwetterwarnungen</li> <li>• Warnung vor Hochwasser</li> </ul>

#### e) Benachrichtigung / Alarmierung der Bevölkerung

Zur Warnung der Bevölkerung ist das Modulare Warnsystem des Bundes zu nutzen. Die Zentrale Leitstelle des Landkreises übernimmt entsprechende Warnungen auf Anforderung des (Gesamt-) Einsatzleiters. Des Weiteren sind zur Benachrichtigung der Bevölkerung über eine Gefahrenlage sowie über den Bedarf an Hilfskräften die Social-Media-Kanäle der Gemeinde Niederorschel einschließlich die der betroffenen Ortsteilfeuerwehren zu nutzen. Die Federführung der Presse- und Medienarbeit liegt hierbei bei der Gemeindeverwaltung (Bürgermeister). Die Erreichbarkeiten und Benachrichtigungen der jeweiligen betroffenen Sonderobjekte werden über die entsprechenden Alarm- und Einsatzpläne der Feuerwehr Niederorschel sichergestellt. Betroffene

Wohngebiete/ -anlagen werden im Bedarfsfall frühzeitig mit Fahrzeugen der Feuerwehr abgefahren und betroffene Bewohner mittels Lautsprecherdurchsagen (siehe unten Durchsage „Gefahrenlage“) informiert und gewarnt. Analog zu der Durchsage „Gefahrenlage“ werden durch die Lautsprecherdurchsage „Hilfskräfte“, weitere Kräfte zu den genannten Versammlungsorten gerufen.

#### Text für Durchsage „Gefahrenlage“:

- siehe Anlage 1 -

#### Text für Durchsage „Hilfskräfte“

- siehe Anlage 1 -

#### f) Versammlungsorte / Versorgung und Ablösung der Einsatzkräfte

Gesamteinsatzleitung (Treffpunkt aller Verantwortlichen)
Bauhof Niederorschel Siedlung 22 g 37355 Niederorschel

Versammlungsorte
Bauhof Niederorschel Siedlung 22 g 37355 Niederorschel

Versorgungspunkte
Bauhof Niederorschel Siedlung 22 g 37355 Niederorschel
Feuerwehr Niederorschel Siedlung 22 f 37355 Niederorschel
ggf. an den jeweiligen Einsatzstellen, nach Absprache

Über die Ablösung entscheidet der örtliche Einsatzleiter im Einvernehmen mit dem Bürgermeister, im Verhinderungsfall seiner Vertreterin und dem Ortsbrandmeister bzw. seinem Vertreter.

#### g) Evakuierungsorte

Ort	Gebäude	Ansprechpartner
Deuna	Festhalle Deuna Zum Dün 26 37355 Niederorschel OT Deuna	Gemeindeverwaltung Niederorschel
Deuna	Turnhalle Grundschule Unterer Koppenhagen 93 37355 Niederorschel OT Deuna	Landratsamt Eichsfeld
Niederorschel	Lindenhalle Niederorschel Schützenstraße 11 c 37355 Niederorschel	Gemeindeverwaltung Niederorschel
Niederorschel	Grund- / Regelschule Niederorschel Bahnhofstraße 70 37355 Niederorschel	Landratsamt Eichsfeld

Rüdigershagen	Saal Rüdigershagen An der Kirche 66 37355 Niederorschel OT Rüdigershagen	Gemeinde- verwaltung Niederorschel
Rüdigershagen	Festhalle Vogelberg	Gemeinde- verwaltung Niederorschel

Die oben genannten Objekte sind zur Unterbringung geeignet und für die Nutzung im Einsatzfall vorgesehen. Für die endgültige Verwendung bedarf es immer der Zustimmung des Eigentümers.

Für den Betrieb der o.g. Objekte ist speziell auf Folgendes zu achten:

- ggf. Notstromversorgung
- Verpflegung
- ggf. medizinische Versorgung

## h) Verzeichnis der zuständigen Behörden und Hilfsdienste

### Gemeindeverwaltung Niederorschel

Telefon: 036076 5570

Mail: [gemeinde@niederorschel.de](mailto:gemeinde@niederorschel.de)

### Freiwillige Feuerwehr Niederorschel

Telefon: 036076 5570

Mail: [gemeinde@niederorschel.de](mailto:gemeinde@niederorschel.de)

### Untere Wasserbehörde (Landkreis Eichsfeld)

Telefon: 03606/6507001

Mail: [umweltamt@kreis-eic.de](mailto:umweltamt@kreis-eic.de)

### Hochwassernachrichtenzentrale Thüringen (HWZ)

Telefon: 0361/573942000

Mail: [hnz@tlubn.thueringen.de](mailto:hnz@tlubn.thueringen.de)

Fax: 0361/573942222

### Zentrale Leitstelle Eichsfeld

Telefon: 03606/5066780

Mail: [112@leitstelle-eic.de](mailto:112@leitstelle-eic.de)  
[leiter@leitstelle-eic.de](mailto:leiter@leitstelle-eic.de)

Fax: 03606/614400

### Polizeiinspektion Eichsfeld

Telefon: 03606/6510

### Sachgebiet Brand- und Katastrophenschutz, Rettungsdienst (Landkreis Eichsfeld)

Telefon: 03606/6503230

03606/6503237

Mail: [feuerwehrzentrum@kreis-eic.de](mailto:feuerwehrzentrum@kreis-eic.de)

## i) Lagerorte und Verzeichnis der Hochwasserbekämpfungsmittel

### Lagerorte:

Lagerorte sind die Feuerwehrgerätehäuser in den Orten und der Bauhof in Niederorschel.

### Verzeichnis der Hochwasserbekämpfungsmittel:

OT Niederorschel, Bauhof:

5.000 leere Sandsäcke, ca. 150 - 200 m<sup>3</sup> Sand (in Beschaffung), Füllmaschinen/ Füllvorrichtungen (in Beschaffung), mobile Hochwasserschutz-Wände (in Beschaffung), Schaufeln, Baumaschinen (Radlader,

Minibagger), ein LKW-Kipper 7,5 t, drei Traktoren, versch. PKW-Fahrzeuge, teilweise mit Ladefläche

OT Niederorschel, Feuerwehr:

2.000 leere Sandsäcke, Einsatzfahrzeuge LF 10, KLF-Th, DLK 23/12, eine Tauchpumpe, ein Anhänger zum Transport, Handwerkzeuge

OT Rüdigershagen, Feuerwehr:

1.000 leere Sandsäcke, Einsatzfahrzeuge TSF-W, MTW, Handwerkzeuge

OT Hausen, Feuerwehr:

1.000 leere Sandsäcke, Einsatzfahrzeug KLF-Th, eine Tauchpumpe, ein Anhänger zum Transport, Handwerkzeuge

OT Deuna, Feuerwehr:

1.000 leere Sandsäcke, Einsatzfahrzeuge LF 10/6, TLF 3000, eine Tauchpumpe, Handwerkzeuge

OT Kleinbartloff, Feuerwehr:

1.000 leere Sandsäcke, Einsatzfahrzeug KLF-Th, eine Tauchpumpe, Handwerkzeuge

OT Gerterode, Feuerwehr:

1.000 leere Sandsäcke, Einsatzfahrzeug KLF-Th, eine Tauchpumpe, Handwerkzeuge

OT Vollenborn, Feuerwehr:

1.000 leere Sandsäcke, Einsatzfahrzeug KLF-Th, Handwerkzeuge

## j) Art und Weise der Nachrichtenübermittlung

Die Nachrichtenübermittlung erfolgt über Funkgeräte der Feuerwehren und über Mobiltelefone. Die Bevölkerung kann über Sirenen, Lautsprecherdurchsagen und ggf. durch Funk und Fernsehen informiert werden.

## k) Gefahrenkarten



Abbildung 2-Flusslauf Ohre und Wipper, Gebiet Gemeinde Niederorschel



Abbildung 1 Gefahrenkarte der Ohre (HQ 200) 1/3

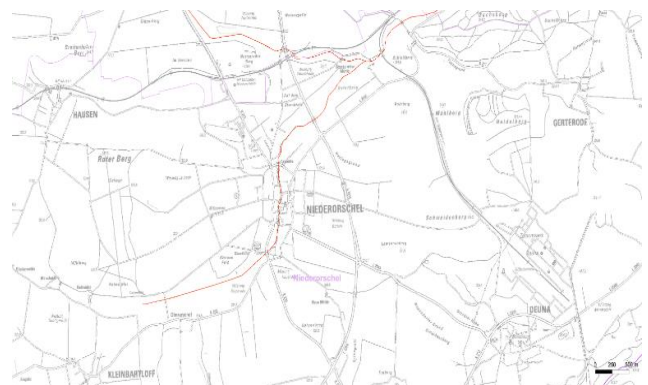

Abbildung 3 Gefahrenkarte der Ohne (HQ 200), Teil 2/3



Abbildung 4 Gefahrenkarte der Ohne (HQ 200), Teil 3/3

### Anlage Text für Durchsage „Gefahrenlage“:

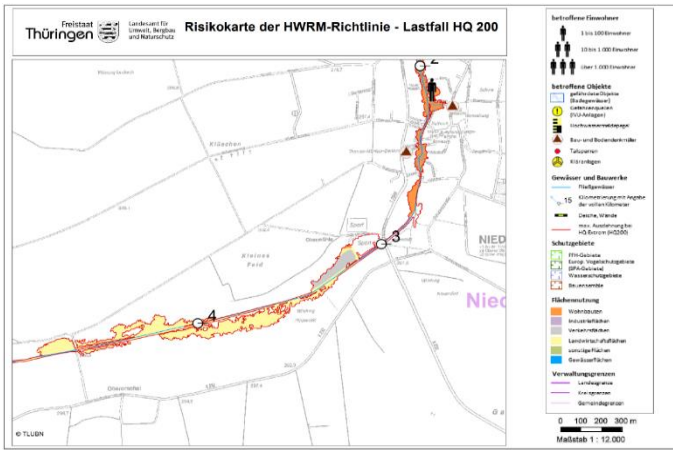
„Achtung, Achtung - hier spricht die Feuerwehr Niederorschel! Im Bereich ..... ist infolge starker Niederschläge mit einem starken Ansteigen des Oberflächenwassers zu rechnen.

- Bringen Sie vorsorglich Gegenstände aus den Untergeschossen in Sicherheit!
- Sichern Sie Öltanks in den Kellern gegen Aufschwimmen und entfernen Sie Ihre Kraftfahrzeuge aus dem Gefahrenbereich!
- Elektroanlagen / Heizungsanlagen unterhalb der Erdoberfläche sind außer Betrieb zu nehmen.
- Sandsäcke werden an folgenden Orten gefüllt und ausgegeben: .....
- Es sind Gefährdungen für Ihre Gesundheit nicht auszuschließen. Bleiben Sie deshalb in der Nähe Ihres Gebäudes! Im Fall einer Evakuierung ist dies eine große Hilfe für die Hilfskräfte.
- Den Anweisungen der Hilfskräfte ist unbedingt Folge zu leisten!
- Informieren Sie Ihre Nachbarn!

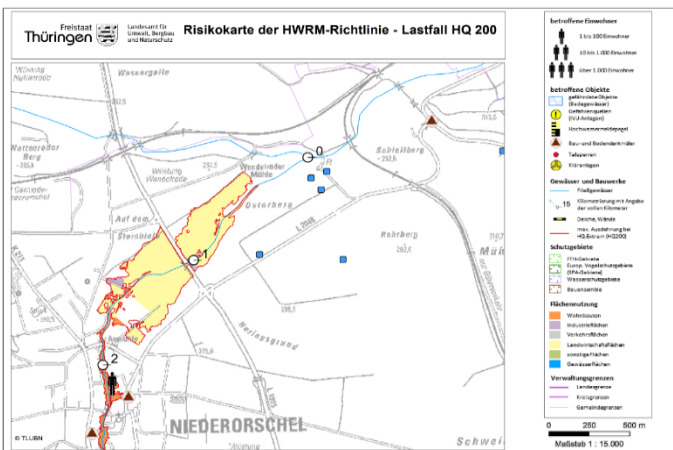
- Ende der Durchsage -“

In einer 2. Lautsprecherrunde in nicht betroffenen Gebieten sollen Bürgerinnen und Bürger zur Hilfeleistung aufgefordert werden.

### Text für Durchsage „Hilfskräfte“

„Hier spricht die Feuerwehr Niederorschel! Auf Grund einer akuten Hochwasserlage benötigen wir dringend Hilfskräfte aus der Bevölkerung. Bitte finden Sie sich umgehend am Bauhof Niederorschel, Siedlung 22 g, ein!

- Ende der Durchsage -“

gez. Ingo Michalewski  
Bürgermeister

## Verbandsversammlung wählte einen neuen Verbandsvorsitzenden und Stellvertreter



Aufgrund der im Mai dieses Jahres ausgelaufenen Wahlperiode, war es kommunalrechtlich erforderlich, dass die Verbandsversammlung des Zweckverbandes, dessen Wurzeln bis in den November 1990 zurückreichen, einen Verbandsvorsitzenden und dessen Stellvertreter wählt.

Die Bürgermeisterinnen und Bürgermeister der Verbandsgemeinden sind als Verbandsräte in der Verbandsversammlung, dem höchsten Gremium des Verbandes, vertreten. In der Verbandsversammlung werden die grundlegenden Weichenstellungen für die Ausrichtung und Entwicklung des Aufgabenträgers in der Wasserversorgung und Abwasserbeseitigung per Mehrheitsbeschluss getroffen. Gleichzeitig übt die Verbandsversammlung die Kontrolle über die wirtschaftliche Verfasstheit des Werkes aus.

Bereits im Vorfeld der Sitzung war bekannt, dass sich der langjährige Verbandsvorsitzende, Eckart Lintzel, aus der mit viel persönlichem Engagement und mit Weitblick erfolgreich

ausgestalteten Position des Verbandsvorsitzenden, zurückziehen wird. Aus den Mitgliedsgemeinden heraus wurden daraufhin Vorschläge für einen Nachfolger des so erfolgreich agierenden Vorsitzenden a.D. Eckart Lintzel eingereicht.

In geheimer Wahl wurde in der öffentlichen Verbandsversammlung am 06.08.2024 mehrheitlich dem bisherigen stellvertretenden Verbandsvorsitzenden und Bürgermeister der Gemeinde Niederorschel, Ingo Michalewski (47), das Vertrauen der anwesenden Verbandsräte ausgesprochen. Herr Michalewski nahm die Gratulationen der Verbandsräte entgegen, die ihm viel Erfolg und Kraft wünschten, verbunden mit der Erwartung an eine immer vertrauensvolle Zusammenarbeit zum Wohle des Verbandes.

Ebenfalls in geheimer Wahl wurden der Bürgermeister der Stadt Leinefelde-Worbis, Christian Zwingmann (46), zum ersten stellvertretenden Verbandsvorsitzenden und der Bürgermeister der Gemeinde Breitenworbis, Cornelius Fütterer (41), zum zweiten stellvertretenden Verbandsvorsitzenden gewählt.

Vor dem Wahlakt berichtete der Geschäftsleiter, Carsten Schneider, über die betriebswirtschaftliche Situation, die Bemühungen zur Senkung der Energiekosten sowie die aktuell

laufenden und für das Jahr 2025 geplanten Baumaßnahmen. Sollte der Freistaat Thüringen für das Jahr 2025 die beantragten Fördermittel des Abwasserpaktes in voller Höhe zur Verfügung stellen, werden damit durch den WAZ „Eichsfelder Kessel“ Bauvorhaben in einem Wert von 8,1 Mio. € angestoßen. Dies stellt einen wesentlichen Faktor für die wirtschaftliche Entwicklung des mittelständisch geprägten Bausektors im Eichsfeld dar. Da die kritische Infrastruktur immer stärker in den Focus internationaler Hackergruppen gerät, wird ein weiterer Arbeitsschwerpunkt in den nächsten Jahren, neben den Herausforderungen der Demografie und des Klimawandels, die Sicherung der Netzwerk- und Informationssysteme gegen Angriffe von außen darstellen.

Damit wurde eine Verbandsversammlung geschlossen, die den Blick nach vorne richtet und auf dem Fundament der Vorjahre mit dem neu gewählten Verbandsvorsitzenden die notwendigen Schritte in Richtung Zukunft geht.

Der Verband weist darauf hin, dass seine Satzungen, Aufgaben, Strukturen und alle wichtigen Informationen rund um das Thema Wasser auf seiner Internetseite [www.waz-ek.de](http://www.waz-ek.de) jederzeit nachzulesen sind und man sich hier regelmäßig informieren kann.

Niederorschel, den 27.08.2024  
Carsten Schneider  
Geschäftsführer

---

## Stellenausschreibung der Gemeindeverwaltung

---

### Stellenausschreibung



Sie möchten Gutes für die Niederorschel bewirken? Sie sind bereit, die täglichen Aufgaben und Herausforderungen unserer Gemeinde leidenschaftlich im Team anzupacken? Dann bewerben Sie sich als

### **Sachbearbeiter im Büro des Bürgermeisters (m/w/d) in Teilzeitbeschäftigung (30 h / Woche)**

Das Büro des Bürgermeisters ist rechte Hand des Bürgermeisters und kümmert sich um die Erledigung aller Assistenzaufgaben, koordiniert Termine und betreut Bereiche der Presse- und Öffentlichkeitsarbeit sowie die Gäste der Gemeinde.

#### **Ihre Aufgaben**

- allgemeine Assistenz- und Verwaltungsaufgaben (Posteingang / Postausgang, Terminplanung, Erstellung von Schriftsätzen für den Bürgermeister)
- Organisation und Vorbereitung interner und externer Meetings
- Bewirtung und Betreuung von Gästen
- Öffentlichkeitsarbeit (Erstellung des Amtsblattes, Aktualisierung und Pflege der Homepage)
- Veranstaltungsmanagement (Mitwirkung bei der Organisation besonderer Veranstaltungen)

Bei uns gibt es keinen Stillstand! Das Aufgabengebiet kann im Zuge einer Organisationsentwicklung und unter Berücksichtigung individueller Stärken in Zukunft weiter ausgebaut und angepasst werden.

#### **Ihre Profile**

Sie bringen eine abgeschlossene Ausbildung zum Verwaltungsfachangestellten (m/w/d) mit oder haben eine vergleichbare Ausbildung im kaufmännischen Bereich? Hohe Flexibilität, Vertrauenswürdigkeit, Loyalität und Belastbarkeit sind für Sie selbstverständlich? Zudem zeichnen Sie eine hohe Eigenmotivation mit Begeisterungsfähigkeit ebenso wie eine selbstständige und zuverlässige Arbeitsweise aus? Dann freuen wir uns auf Ihre Bewerbung!

#### **Unser Angebot**

Langeweile? Fehlanzeige! Freuen Sie sich auf einen anspruchsvollen und abwechslungsreichen Arbeitsalltag in einem motivierten Team. Sie eine leistungsgerechte Vergütung nach dem TVöD, 30 Tage Urlaub plus Freistellung an Heiligabend und Silvester, eine Jahressonderzahlung, ein Leistungsentgelt, alle im öffentlichen Dienst üblichen Sozialleistungen (Vermögenswirksame Leistungen, Zusatzversorgung, Arbeitsschutz, etc.) und die Möglichkeit zur Teilnahme am Bikeleasing.

Haben wir Ihr Interesse geweckt?

Dann schicken Sie Ihre Bewerbungsunterlagen bis **25. Oktober 2024** per E-Mail an:

**[gemeinde@niederorschel.de](mailto:gemeinde@niederorschel.de)**

oder auf dem Postweg an:

Gemeinde Niederorschel, Bergstraße 51, 37355 Niederorschel

gez. Ingo Michalewski  
Bürgermeister

Die Chancengleichheit aller Menschen, unabhängig von deren ethnischer, kultureller oder sozialer Herkunft, Alter, Religion, Weltanschauung, Behinderung oder sexueller Identität ist für uns selbstverständlich.

Mit der Eingabe Ihrer Bewerbung erklären Sie sich gleichzeitig einverstanden, dass vorübergehend erforderliche Daten im Rahmen des Bewerbungsverfahrens gespeichert werden. Die Bewerbungsunterlagen werden ausschließlich zum Zwecke des Auswahlverfahrens verwendet und nach Abschluss des Auswahlverfahrens unter Beachtung der datenschutzrechtlichen Bestimmungen gelöscht.

## NACHRICHTEN AUS DEM ORTSTEIL DEUNA

## Stellenausschreibung des Katholischen Kindergartens „St. Antonius“



Wir bewegen Zukunft, mit unvergänglichen Werten.  
Unsere Trägergesellschaft umfasst 40 Kindertageseinrichtungen im Bistum Erfurt.  
Für unseren Katholischen Kindergarten „**St. Antonius**“ in **Deuna** mit 81 Plätzen suchen wir ab dem nächstmöglichen Zeitpunkt eine

## zuverlässige Erzieherin (m/w/d)

### Wir bieten Ihnen:

- ein aufgeschlossenes und zugleich erfahrenes Team
- einen befristeten Arbeitsplatz in Teilzeit oder Vollzeit
- attraktive Vergütung nach AVR-Caritas + Leistungsentgelt + SuE-Zulage + Jahressonderzahlung
- betriebliche Altersvorsorge (KZVK)
- 32 Tage Urlaub 2024 und 2025 + 2 Regenerationstage
- Fortbildungsmöglichkeiten

Ihre individuelle und aussagekräftige Bewerbung senden Sie bitte per Mail an [bewerbung@st-martin-caritas.de](mailto:bewerbung@st-martin-caritas.de), Ansprechpartner: Herr Meitzner  
Hinweise zum Datenschutz finden Sie im §15 des Gesetzes über den kirchlichen Datenschutz (KDG).

## NACHRICHTEN AUS DEM ORTSTEIL GERTERODE

### KesselXLauf – Gemeinsam laufen, gemeinsam helfen

Bericht und Fotos von Andreas Dietrich

Am vergangenen Samstag gab der Eichsfelder Kessel Benefiz Crosslauf (kurz KesselXLauf) sein Debüt und verdeutlichte die Verbindung von sportlichem Engagement und sozialem Bewusstsein.

Mit 87 angemeldeten Teilnehmern wurden die abwechslungsreichen Strecken durch den schönen Eichsfelder Kessel gemeistert, vorbei am Zementwerk Deuna, dem Ahlenbachstausee, dem steinernen Dünkreuz über Deuna, entlang des imposanten Kalksteintagebaus und durch den dichten Buchenwald im Dün zurück auf den Waldsportplatz Gerterode. Die Veranstaltung vereinte sportliche Herausforderungen mit einem Wohltätigkeitsgedanken. Die Anmeldegebühr kam dem Caritashospiz "Mutter Teresa" in Heilbad Heiligenstadt zugute, das schwerstkranke Menschen in ihrer letzten Lebensphase unterstützt. Jeder Schritt, den die Teilnehmer machten, war ein Schritt für jene, die keine Kraft mehr haben.

Am Ende des Tages standen nicht nur die sportlichen Erfolge im Vordergrund, sondern die Gewissheit, gemeinsam etwas Großes bewirkt zu haben. Die Verbundenheit unter den Läufern und die Unterstützung der Zuschauer machten das Event zu einem Erfolg – ein Tag, der zeigte, wie Sport Menschen und Herzen bewegen kann. Die Resonanz nach dem Lauf war durchweg positiv mit leichten Verbesserungsvorschlägen, die das Organisationsteam dankend notiert hat.

Ohne eine Vielzahl an ehrenamtlichen Helfern wäre dieses Event nicht möglich gewesen. Die Vereine aus den Ortsteilen Gerterode, Deuna und Vollenborn taten sich zusammen, um die Sicherheit und Verpflegung der Läuferinnen und Läufer zu gewährleisten. Die Feuerwehren der drei Ortsteile sorgten für zusätzliche Sicherheit an neuralgischen Punkten. Der DRK Kreisverband Eichsfeld e.V. stand bereit bei Verletzungen, musste aber nur leichte Blessuren behandeln. Die großartige Unterstützung durch die Gemeinden Niedersorschel und Breitenworbis war eine weitere Voraussetzung für das Gelingen dieses Spendenlaufes. Auch ohne die zahlreichen Sponsoren wäre die Finanzierung und Umsetzung dieser Laufveranstaltung nicht möglich gewesen. Daher bedankt sich der Heimat- und Verkehrsverein Schmandlecker e.V. bei allen Unterstützern und freut sich auf die Zusammenarbeit in den nächsten Jahren, um das Event noch attraktiver für Läuferinnen und Läufer aus nah und fern zu gestalten.



## Der Briefftaubenverein 09041 Gerterode informiert

### Ergebnisse des 3. Jungtier Preisfluges ab Bad Kreuznach (250 km) am 26.08.2024

1.	Leineweber, Herbert	09041/24/180
2.	Leineweber, Herbert	09041/24/235
3.	Leineweber, Herbert	09210/24/251
4.	Leineweber, Herbert	09041/24/220
5.	Leineweber, Herbert	09041/24/255
6.	Leineweber, Herbert	09041/24/213
7.	Leineweber, Herbert	09041/24/175
8.	Leineweber, Herbert	09041/24/223
9.	Lohmann, Steffen	09041/24/196
10.	Lohmann, Steffen	09041/24/134

**Pokalringung:** Sportfreund Leineweber (1 Sack Futter)

### Platzierung in der Meisterschaft des Briefftaubenvereins Gerterode und der Reisevereinigung

TV Gerterode	Reisevereinigung	
1. Leineweber, Herbert	Platz 3	8 Preise (829 Punkte)
2. Lohmann, Steffen	Platz 10	8 Preise (472 Punkte)
3. Hartung, Udo u. Bernd	Platz 19	8 Preise (322 Punkte)
4. Dietrich/Kachel	Platz 21	8 Preise (139 Punkte)

### Ergebnisse des 4. Jungtier Preisfluges ab Aßlar (170 km) am 01.09.2024

1.	Leineweber, Herbert	09041/24/131
2.	Leineweber, Herbert	09041/23/104
3.	Leineweber, Herbert	09041/23/148
4.	Leineweber, Herbert	09210/23/3171
5.	Leineweber, Herbert	09041/23/100
6.	Leineweber, Herbert	09210/23/3179
7.	Leineweber, Herbert	09041/23/303
8.	Leineweber, Herbert	0487/23/122
9.	Leineweber, Herbert	09041/23/616
10.	Leineweber, Herbert	09041/23/117

**Pokalringung:** Sportfreund Leineweber (1 Kasten Bier)

### Platzierung in der Meisterschaft des Briefftaubenvereins Gerterode und der Reisevereinigung

TV Gerterode	Reisevereinigung	
5. Leineweber, Herbert	Platz 2	15 Preise (938 Punkte)
6. Lohmann, Steffen	Platz 13	9 Preise (472 Punkte)
7. Hartung, Udo u. Bernd	Platz 20	6 Preise (322 Punkte)
8. Dietrich/Kachel	Platz 21	6 Preise (139 Punkte)

Herbert Leineweber (Vorsitzender)

## NACHRICHTEN AUS DEM ORTSTEIL HAUSEN

### Betrachtungen zur Feierlichkeit der alljährlichen Kirmes in Hausen

Bericht von Siegbert Grimm

#### **Bedeutung, Begriff und Bedeutung**

Kirmesfeiern sind Ausdruck des religiösen Brauchtums und verkörpern gemeinschaftliches, durch Tradition bewahrtes, an Zeit und Umstände gebundenes Handeln. Die Erforschung dieser Tradition ist vorrangig Aufgabe der Volkskunde in Verbindung mit der christlichen Religion. Religiöses Brauchtum ist eine Hilfe zur Lebensbewältigung. Da sich viele Bräuche am Kirchenjahr oder religiösen Festen orientieren, sind sie Ausdruck der Volksfrömmigkeit und bedeutsam für die Kirchengeschichte.

#### **Begriff und Wortbedeutung**

Das Wort „Kirmes“ ist gebildet aus den Silben „Kir“ und „mes“, wobei die Silbe „kir“ von dem Wort „Kirche“ und die Silbe „mes“ von dem Wort „Messe“ abgeleitet sind und in der Zusammensetzung so viel wie „Kirchmesse“ bedeutet.

Im Schüler-Duden, Religion und Ethik, findet man unter dem Begriff „Kirmes“ die Definition: „Kirmes ist ein jährliches Dorf- und Stadtfest, das ursprünglich zu Erinnerung an die Kirchweihe als Volksfest begangen wird, oft mit Tanz und Jahrmarkt in Verbindung mit dem Erntefest.“

#### **Ursprung**

Der ursprüngliche Anlass für dieses Fest ist also eine Kirchweihe, die bekanntlich durch einen Bischof vorgenommen wird. Er weiht eine Kirche in der Regel als Gebäude für den Gottesdienstgebrauch und auf den Titel eines Patrons (eines Heiligen als Schutzpatron). Nach katholischem Verständnis handelt es sich um historisch reale Personen, die sich, trotz ihrer Fehler und Schwächen in ihrem Leben als Vorbilder, Lehrer, Bekenner oder Märtyrer des Glaubens erwiesen haben. Gebrauchsgegenstände, die sie im Leben benutzt haben oder die mit ihrem toten Körper in Berührung kamen, werden bei einer Kirchweihe in oder unter dem Altar

beigesetzt. In diesem Sinne verfügen Dome, Klöster und besondere Kirchen über Grabstätten von Heiligen. Die materielle Ursache einer Kirchweihe ist also im Bau und der Weihe eines Kirchengebäudes begründet.

Woher aber kommt die immaterielle Veranlassung des Kirchweihfestes? Die Kirmes, wie wir sie heute feiern, hat im Ursprung religiöse Wurzeln. Der Vorläufer ist das jüdische Tempelweihfest. In der Bibel, Makabäer 1, Kap. 4, Vers 59 heißt es: „Judas (der Makabäer) fastete mit seinen Brüdern und mit der ganzen Gemeinde Israel den Beschluss, Jahr für Jahr zur selben Zeit mit festlichem Jubel die Tage der Altarweihe zu begehen und zwar acht Tage lang.“

Es würde zu weit führen, die Entwicklung von der Bibel bis zur heutigen Form der Kirmes in Einzelheiten zu ergründen. Daher nur einige Einzelheiten im großen Raster.

Der älteste literarische Beleg für eine Kirmes ist die Schilderung der Pilgerin Ästheria des Weihefestes der Auferstehungs- und Märtyrerkirche in Jerusalem am 13. September 400 nach Christus.

Über Jahrhunderte wurden Tempel und Kathedralen, große und kleine Kirchen geweiht. Schon im ersten Jahrtausend wurden feierliche Konsekrationen einer Kirche durch den Bischof entwickelt (Bestimmung des Kirchenpatrons, Einholung und Beisetzung der Reliquien, Salbung des Altars usw.). Seit dem 8. Jahrhundert weihte man das ganze Gebäude. Seit dem 9. Jahrhundert wurde das Gedächtnis der Kirchweihe als Kirchweihfest gefeiert. Im bayrisch-österreichischen Gebiet nannte man das Fest „Kirta“. Im niederdeutschen Bereich spricht man von der „Kirmes“ (Kirchmesse).



Zu dem Terminus „Patronat bzw. Patron“ einer Kirche sei Folgendes bemerkt. Der Patron einer Kirche ist ursprünglich der Stifter mit Rechten und Pflichten auf das Stiftungsobjekt (Baulast, Unterhaltung ...) zur Erhaltung des Präsentationsrechtes. Man spricht dann vom Träger eines Patronates. Der Patronatsherr kann ein Leie, Kleriker oder eine juristische Person sein (Gemeinde, Universität, Regierung, ...). Der Patronatsinhaber kann die zuständige kirchliche Stelle (Bischof, Konsistorium, ...) sein. Der Patron, als Titel der Kirche mit dem Namen eines Heiligen, hat nur spirituellen Charakter und liegt nicht im materiellen Bereich. Beabsichtigt ist damit die Orientierung auf den christlich, vorbildlichen Lebenswandel eines Heiligen zu eigenen Lebensbewältigung. Es ist die Kontemplation mit einer Schutzperson als Lebenshilfe.

### Große Kirmes – Kleine Kirmes

Name, Bau- und Weihetermin einer Kirche als Gotteshaus der Gemeinde ergeben das Datum einer Kirmes. Man unterscheidet:

- a) die „Große Kirmes“ nach dem Datum der Einweihung des Kirchengebäudes durch den Bischof und
- b) die „Kleine Kirmes“ nach dem Namenstag des Kirchenpatrons (Patronatsfest)

### Für den Kirchort Hausen orientiert man sich:

- a) **am Bau der Kirche 1731 ... 1733 und deren Weihe im Juni 1733 durch den Weihbischof Ch.I. GUDENUS aus Erfurt,**
- b) **an dem Namenstag der Hl. Katharina von Alexandrien am 25. November.**

Die „Große Kirmes“ betont den weltlichen Charakter, die „Kleine Kirmes“ mehr den religiösen Hintergrund der Feierlichkeiten.

### Die heutige Tradition

Ob große oder kleine Kirmes, jedes dieser Feste beginnt mit einem Festhochamt. Im Ort gibt es einen Kirmesburschenverein mit einer Vereinsfahne, der die jährlichen Feierlichkeiten organisiert.

Zur „Großen Kirmes“ ziehen die Kirmesburschen mit Pfarrer, Messdiener, Schwenk- und Kirmesfahne feierlich in die Kirche ein. Als der Ortsgeistliche früher noch ortsansässig war, wurde er von den Kirmesburschen vom Pfarrhaus zum Gottesdienst abgeholt. Eine symbolische Erinnerung an den Einzug Jesu in Jerusalem. Die Kirmesburschen nehmen in den vorderen Bänken des Kirchengestühls Platz. Fotos aus früheren Zeiten lassen erkennen, dass das Festhochamt als Levitenamt (Zelebrent, Subdiakon und Diakon als Geistliche) gehalten wurde. Heute übernehmen Kirmesburschen Dienste am Altar. Als Festprediger wurde vielfach ein auswärtiger Geistlicher geladen, der den religiösen Charakter des Kirchweihfestes untermauerte.

Die weltliche Kirmesfeier beginnt am frühen Nachmittag. Gäste und Gastgeber finden sich nach üppiger Mahlzeit vor dem Dorfgemeinschaftshaus ein. Nach Hausener Tradition findet hier ein Kirmesburschengericht statt. Es steht außer Frage, dass der historische Ort für eine Gerichtsabhaltung in der Vorzeit der Dorfanger mit Linde und Steintisch gewesen ist. Hausen hat diese Örtlichkeit. Sie ist in Ortsmitte der Treffpunkt aller Ein- und Ausfallstraßen, allerdings mit einem heutzutage beachtlichen Verkehrsaufkommen und ist für eine Menschenansammlung ein Sicherheitsrisiko. Nach der friedlichen Revolution hat man sich entschlossen, die Kirmesfeierlichkeiten in die Nähe des Gemeindehauses zu verlegen, dort ist auch das Dienstzimmer des Ortsteiloberhauptes.

Außerdem sind dort auch Sicherheitsrisiken und Verkehrslärm minimiert.

Hier findet also das sogenannte „Hammelausreiten“ statt. Dabei geht es nicht um das Reiten auf einem Hammel im sportlichen Sinne. Es geht um die Farce einer Gerichtsverhandlung. Man könnte sie sinnfällig dem kommunalen Ordnungsausschuss zuordnen. Die Kirmesburschen sehen sich dabei in der Pflicht, alljährlich sämtliche Untugenden, Missgeschicke und Unflätigkeiten, die durch das geltende Recht nicht erfasst werden zur Sprache zu bringen. Sie werden datenschutzmäßig dem Hammel zu Last gelegt. Humor wird dabei eingeflochten. Es ist aber die Absicht des Kirmesgerichts, mit dem realen Hintergrund des Vergehens den eigentlichen Täter der Schandtat anonym in der Zuhörerschaft scharfschützenartig zu treffen. Die dazu notwendigen Sachverhalte muss das Kirmesburschengericht in mehreren Sitzungen innerhalb der verklossenen Kirmessession zusammentragen und in einer Anklageschrift formulieren. Die hörende Kirmesgemeinde muss sich im Vortrag angesprochen fühlen und wiederfinden. Dabei sollte mit Lob und Tadel gearbeitet werden.

Es dürfte klar sein, dass sich das Kirmesgericht vorrangig um örtliche Probleme kümmert, denn Kirmes ist ein Gemeindefest, Frohsinn und Freude stehen im Vordergrund. Einblendungen in die Kommunalpolitik der Großgemeinde dürfen sein, Weltpolitik, nur solange sie gemeinderelevant ist.

Sobald die Untersuchungen des Kirmesgerichts für eine Anklage des Hammels hinreichend sind, schickt das Gericht bereitstehende Reiter aus, den Hammel zu stellen. Reiter erhalten vom Gericht den Befehl zur Hatz. Denn Übeltäter sind bekanntlich flüchtig. Von diesem Ausreiten zur „Zuführung“ des Täters hat die Hausener Kirmes ihren Namen: „**Hammel-Aus-Reiten**“.

Ist der Hammel gestellt, wird er auf einem Wagen mit Hackeklotz, Schlachter, Hinrichtungsbeil und Schäfer dem Gericht vorgeführt. Es schließen sich dort die Vernehmung zur Person, die Anklage in Kurzfassung und der Urteilspruch an. Das Urteil lautet natürlich: **Tod durch den Henker!**

**Der Schusspunkt ist der Termin des Hammelessens.**

### Die thematische Gliederung des Kirmesgerichtsverfahrens im herkömmlichen Sinn:

1. Begrüßung und Eröffnung durch Kirmesburschenverein und/oder Ortsteilbürgermeister
  2. Untersuchungsbericht des Gerichts zu abgelaufenen Kirmessession
  3. Aussenden der Reiter und Zuführung des Täters
  4. Vernehmung zur Person, Anklage und Urteil
  5. Termin des Hammelessens
- Zeitplanung: maximal 30 Minuten

### Kirmesmontag:

9:00 Uhr Gottesdienst in der Kirche als Gemeindemesse, als Pflichtteilnahme für alle Kirmesburschen. Das unbegründete Fernbleiben eines Kirmesburschen wird finanziell sanktioniert.

Messintention: Für alle Einwohner des Ortes, in besonderer Meinung aller verstobenen Kirmesburschen und Göner der Hausener Kirmes-tradition.

Im unmittelbaren Anschluss an den Gottesdienst: Gebet und Kranzniederlegung am Kriegerdenkmal. Frühschoppen gemeindeoffen im Gemeindehaus.

## NACHRICHTEN AUS DEN ORTSTEILEN KLEINBARTLOFF UND REIFENSTEIN

### Kleinbartloff/Reifenstein ist einzigartig und immer eine Reise wert

Bericht und Fotos von K. Meyer und A. Fahrig

#### Teil 10 (Abschnitt 4) – 60 Jahre Kindergarten Kleinbartloff – Die Gänseblümchen

„Zwischen all dem Grün der Wiese streckt sich eine Knospe empor, öffnet ihre zarten, weißen Blütenblätter und enthüllt sein strahlend gelbes Herz – das Gänseblümchen, ein bescheidenes und beständiges Wunder der Natur.“

Für den Kindergarten, umgeben von der Natur wie wir schon in den Abschnitten 2 und 3 beschrieben haben, hat man vor 20 Jahren den Namen „Gänseblümchen“ gewählt.

Diese kleine Pflanze begleitet die Kinder von Frühling bis zum Winter auf dem Spielplatz und den angrenzenden Wiesen. Wir interpretieren die Namensgebung wie folgt; Kinder sind wie Gänseblümchen: „Klein – Kräftig - Wertvoll“, sie mischen die Wiese auf und tragen zu ihrer Vielfalt bei! Diese Blümchen stören das monotone Grün des englischen Rasens. Die Vielfalt und damit die Andersartigkeit war auch das Thema des Theaterstücks „Jeder ist anders.“ zur Jubiläumsfeier am 15. Juni. Eigenschaftswörter wie „gänseblümchenklein“ und sich „gänseblümchenartig ausbreiten“ sind im deutschen Sprachgebrauch verankert. Auch gänseblümchenschön ist eine Eigenschaft der Pflanze, darum heißt sie in einigen Gegenden auch Tausendschön. Außerdem ist dieses Blümlein eine Zeigerpflanze, denn auf fetten, überdüngten Böden gedeihen sie nicht. Gegen das Pflänzchen hilft nur die chemische Keule sagen einige, dem Rasenmäher zum Trotz wachsen sie weiter und vermehren sich auch noch.

Am Wegesrand, von Fahrzeugen zerzaust, stehen sie manchmal in einer schäbigen Rasenfläche als Verlierer des Fortschrittes. Aber diese weiß-gelben Punkte erholen sich schnell. Sie sind auf ihre Art trotzdem rar, in Blumenläden findet man sie doch selten. Zu den Bienenfutterpflanzen wie Klee, Löwenzahn, Kamille usw. gehört auch dieses kleine Gewächs.

Die Gänseblümchen sind ein Symbol für das kleine, unscheinbare und doch so kostbare in der Welt. Sie passen in eine noch so kleine Kinderhand, sind kleinlaut und unaufdringlich. Der Zeitgeist heutzutage fordert oft das Große, Schnelle und Beeindruckende, das, was unsere Aufmerksamkeit auf sich zieht. Da spielt unser Gänseblümchen nicht mit! Ihr seht, es hat eine Menge zu bieten. Andrea Schwarz\* wünscht in ihrem Buch „Ich mag Gänseblümchen“ allen Menschen offene Ohren und Augen und ein zärtliches Gefühl für all das Kleine und Unscheinbare in unseren Leben.



Eine letzte Anregung: Vergleichen Sie, liebe Leser, die Eigenschaften des Blümchens mit den kleinen Kindern. Die nebenstehenden Bilder mit den weiß-gelben Blümchen von Christa van Gend und Michel van Kooten\*\* sind gelungene Darstellungen, aber besonders das Bild „Mädchen mit Gänseblümchen“ von William Adolphe Bouguereau\*\*\* ist von einer schlichten und ergreifenden Ausstrahlung.

Nach diesem kleinen Ausflug in die Nähe des Schöngestigen, geht es im nächsten Beitrag um das uralte Kinderkarussell auf dem Kindertagesplatz in Kleinbartloff.

Anmerkung:

\*. Verweis auf die Autorin Andrea Schwarz „Ich mag Gänseblümchen“ im Herder-Verlag in 29 Auflagen erschienen.

\*\* Die Bilder von Christa van Gend und Michel van Kooten sind als große Kunstdrucke zu bezahlbaren Preisen von verschiedenen Anbietern erhältlich.

## NACHRICHTEN AUS DEM ORTSTEIL NIEDERORSCHEL

### Waldjugendspiele in der Grundschule

Bericht von Patricia Rusch, Fotos von Sandra Böhm und Patrica Rusch

Die Schildkrötenklasse (4a) und die Erdmännchenklasse (4b) der Grundschule Niederorschel haben zum Anfang des Schuljahres keinen gewöhnlichen Wandertag durchgeführt. Stattdessen sind sie der Einladung des Thüringer Forstamts Leinefelde zu den Waldjugendspielen 2024 gefolgt!

Die Vorfreude war groß, als wir von der Rallye durch den Wald gehört haben. Daher konnte uns auch der starke Regen am 11. September 2024 nicht viel anhaben, der uns zu Beginn an der Burg Scharfenstein begrüßt hat. Ausgerüstet mit Regenschirmen und -jacken besuchten wir insgesamt elf Stationen, an denen man Waldwissen, aber auch Geschicklichkeit und Teamarbeit beweisen musste. Geführt und unterstützt wurden wir dabei von den Revierförstern Thomas Watterott und Ralf Goldmann.

Unter den Stationen waren einige „Klassiker“ dabei wie die Bestimmung von Bäumen. Dort haben wir fleißig Punkte gesammelt. Auch die Fragen am Jägerstand – eine der schwierigsten Stationen – haben wir sehr gut gemeistert. So lag es an den Geschicklichkeitsaufgaben, welcher Platz am Ende auf uns wartet. Wir gaben also unser Bestes beim Baumschollenspiel, Holzstapeln und beim Sägen. Auch an den reinen Infoständen und an Stationen ohne Punkte haben wir wissbegierig und erfolgreich teilgenommen. Ob Tannenzapfenzielwerfen, die Fahrt mit den „Unkraut-Mopeds“, Geräusche der Waldtiere oder der Wirtschaftskreislauf des Holzes – es war sehr abwechslungsreich und daher für jeden etwas dabei!

Nach einem nassen, aber schönen Vormittag haben sich alle neun teilnehmenden Klassen die Wartezeit bis zur Siegerehrung mit Bratwurst und einem Getränk verkürzt. Mit den Tönen der Jagdhörner begann schließlich die Bekanntgabe der Platzierungen. Die Schildkröten haben durch die schlechtesten Wetterbedingungen an ihren Anfangsstationen den 8. Platz erreicht und konnten dafür ein stolzes Preisgeld von 30€ in Empfang nehmen! Etwas mehr Glück hatten die Erdmännchen, die sich den 2. Platz holten und sich daher über 75€ für die Klassenkasse freuen konnten! Auch einige Sachpreise konnten wir abstauben, wie beispielsweise Basecaps, Bestimmungsbücher und Mini-Vogelhäuser.

Doch nicht nur die Preise haben wir mitgenommen, sondern jede Menge Eindrücke, neues Wissen und einige Ideen, die wir vielleicht zu Hause oder in der Schule umsetzen können. Wir bedanken uns bei der Schutzgemeinschaft Deutscher Wald sowie bei allen Förstern und Helfern des Thüringer Forstamts, die die Waldjugendspiele sehr gut organisiert und durchgeführt haben!



## NACHRICHTEN AUS DEM ORTSTEIL RÜDIGERSHAGEN

### Aus dem Kindergarten „Regenbogen“

Bericht und Fotos von Lydia König

#### Entdeckergeist im Kindergarten „Regenbogen“: Waldtage und Spielplatzabenteuer

Die Kinder der Bärengruppe machten sich auf den Weg zum Spielplatz nach Niederorschel „Bei den Zwergen im Widdei“. Los ging es mit einem prall gefüllten Rucksack für eine kurze Busfahrt nach Niederorschel. Dort angekommen, ging es zu Fuß weiter bis zum Spielplatz. Die Freude war groß, denn wir hatten den Spielplatz fast für uns allein. Es gab dort viel zu entdecken, und alles wurde genauestens unter die Lupe genommen.

Wir erkundeten den Parcours und kletterten mit den Zwergen um die Wette. Auf der Seilbahn sausten wir wie der Blitz und wir probierten die unterschiedlichen Schaukeln aus. Auf der Wippe konnten wir verschiedene Gewichte vergleichen und versuchten, das Gleichgewicht zu halten. Auch das Klettergerüst bot viele Möglichkeiten, sich auszutoben. Dabei wurden nicht nur Geschicklichkeit und Mut auf die Probe gestellt, sondern auch die Motorik und Koordination der Kinder gestärkt. Jeder von ihnen meisterte die verschiedenen Herausforderungen, was für Stolz und Erfolgserlebnisse sorgte.



„Ich habe es bis ganz nach oben geschafft!“, rief eines der Kinder begeistert, als es die Plattform des Klettergerüsts erklomm. Diese Momente stärkten nicht nur ihr Selbstvertrauen, sondern auch ihre Teamfähigkeit, da sie sich gegenseitig halfen und anfeuerteten.

Wir buken Brote, grillten das Wildschwein und drehten uns auf dem Pippi-Langstrumpf-Karussell. Der Gittertunnel war schwierig, aber wir meisterten die Herausforderung. Oben angekommen, wartete die lange Tunnelrutsche auf uns, die uns viel Spaß bereitete. Zwischendurch gab es immer wieder kleine Erholungspausen mit Getränken und Knabberien.

Gegen Mittag traten wir den Rückweg an, schließlich wartete das Essen schon im Kindergarten auf uns. Es war ein gelungener und abenteuerlicher Ausflug, der nach Wiederholung ruft.



Doch nicht nur solche Ausflüge bieten den Kindern der Bärengruppe spannende Erlebnisse in der Natur. Einmal in der Woche sind wir zu unserem Waldtag unterwegs. Dabei entscheiden die Kinder gemeinsam, wohin es geht – sei es zum Vogelberg, Hainberg, Dünkreuz oder andere. Dort gibt es immer wieder Neues zu entdecken und zu erforschen. Gemeinsam bauen wir Holztipis, sammeln Blätter und Äste oder beobachten die Tiere, die sich im Wald verstecken. Besonders beliebt sind die Schnecken, die die Kinder begeistert sammeln und genau untersuchen.

Auch das Gelände selbst ist eine spannende Spielwiese: Abhänge werden zu Rutschen, Wurzeln zu Klettergerüsten. Die Kinder erklimmen sie voller Freude und rutschen mit viel Gelächter wieder hinunter. Jeder Ast, jedes Blatt birgt ein Geheimnis, und die Kinder entdecken es mit unermüdetem Forschergeist. „Schau mal, ich hab' einen riesigen Stock gefunden!“, rief ein Kind begeistert, während es stolz einen großen Ast in die Luft hielt.



Neben den Pflanzen und Tieren des Waldes regen auch natürliche Materialien wie Steine, Moos und Tannenzapfen die Fantasie der Kinder an. Ein großer Ast wird zur Säge oder einem Musikinstrument, ein kleiner Stein zum Schatz, und plötzlich entstehen ganze Abenteuerwelten. Dabei hat jedes Kind seine eigene Entdeckung zu machen: die schönsten Blätter für eine Sammlung, der perfekte Ast zum Bauen oder die interessanteste Baumrinde zum Erforschen.

Mit jedem Waldtag wachsen die Neugier und der Forscherdrang der Kinder. Sie lernen die kleinen Wunder der Natur zu schätzen, sei es die Muster auf einer Baumrinde, das schillernde Gehäuse einer Schnecke oder die Vielfalt der Blätter, die sich mit den Jahreszeiten verändern. Ganz nebenbei verbessern die Kinder auch ihre motorischen Fähigkeiten beim Klettern und Balancieren, schulen ihre Sinne beim genauen Beobachten der Natur und entwickeln ein stärkeres Gemeinschaftsgefühl durch das gemeinsame Entdecken und Bauen.

Der Wald ist für die Kinder ein unerschöpflicher Entdeckungsraum, in dem jeder Ausflug neue Abenteuer bereithält – und wir freuen uns jedes Mal aufs Neue, welche Schätze wir beim nächsten Mal finden werden.



## VERANSTALTUNGEN

### Herbstfest in Rüdigershagen

### Putzaktion in Hausen

Am Samstag, den 05. 10. 2024, findet anlässlich unseres **5 jährigen Bestehens** des Heimatvereins Rüdigershagen unser traditionelles Herbstfest statt .

Um 15:00 Uhr beginnen wir mit dem Kaffeeklatsch. Leckerer selbst gebackener Kuchen wartet auf euch.

Für die Kinder wird es im Laufe des Nachmittages immer wieder Geschichten mit Kasperle geben .

Ab 17:00 Uhr wird gegrillt . Die eine oder andere Überraschung steht auch noch bereit. Die Mitglieder des Heimatvereins freuen sich auf viele Gäste

**Einladung zum Herbstfest**

05. Oktober 2024  
15:00 Uhr  
Rund ums Hagensche Huß

Heimatverein Rüdigershagen 2019 e.V.

Kirmes soll sein, deshalb laden wir alle ein. Am 05.10.24 von 9:00 - 11:00 Uhr zur Putzaktion in und um die Kirche.

Jeder bringt sein Werkzeug mit, vom Putzloppen bis Heckenschere . Nach dem Motto "Viele Hände - schnelles Ende " freuen wir uns auf euch.

Die Kirchengemeinde Hausen & der Ortsteil Hausen

### Seniorenachmittag in Rüdigershagen

Einladung zum  
2. Seniorenachmittag 2024  
in Rüdigershagen

Dienstag, den 29.10.2024,  
ab 15:00 Uhr  
in der Gemeindeschenke

Es lädt der Ortsteilbürgermeister  
und der Ortsteilrat ein.

## Heimatabend in Niederorschel

# 30. Niederorscheler Heimatabend „Enne total verunglickte Binochten“

*Ein Lustspiel in Mundart in 3 Akten von Margret Frank*



**Sonntag, den**

**03. Nov. 2024**

**um 16.00 Uhr**

ab 14.30 Uhr mit Kaffee und  
Kuchen

**Samstag, den**

**09. Nov. 2024**

**um 20.00 Uhr**

anschließend mit Brotzeit  
und Blasmusik

**Sonntag, den**

**10. Nov. 2024**

**um 16.00 Uhr**

ab 14.30 Uhr mit Kaffee und  
Kuchen

## Kartenvorverkauf:

in der Heimatstube Niederorschel, Marktplatz 10, Tel. 036076-52284

Montag, 14.10.2024 von 8.00-12.00 Uhr

Dienstag, 15.10.2024 von 8.00-12.00 Uhr

Donnerstag, 17.10.2024 von 14.00-17.00 Uhr

Freitag, den 18.10.2024 von 8.00-12.00 Uhr

## Waldbegehung in Deuna

## Einladung zur Waldbegehung der Waldgenossenschaft "Waldinteressentengemeinschaft Deuna"

Die diesjährige Waldbegehung findet am Samstag, dem 19.10.2024 im Dün statt. Treffpunkt ist um 14:30 Uhr auf dem Parkplatz oberhalb der Festhalle in Deuna.

Wer als Mitglied verhindert ist oder aus gesundheitlichen Gründen nicht mitgehen kann, besteht die Möglichkeit einen Vertreter aus der Familie zu schicken. Auch Interessierte sind bei der Waldbegehung willkommen.

Der anschließende gemütliche Teil findet im Sportlerheim am Sportplatz statt.

Der Vorstand

## Straßen Karneval in Niederorschel



**45 JAHRE**  
NCV PRESENTS

**Straßen Karneval**  
*Open-Air Am Ohnestrand*

JUBILÄUMSVERANSTALTUNG  
**16/11/24**  
BEGINN 14:33 Uhr  
RATHAUSSTURM 15:33 Uhr  
MARKTPLATZ NIEDERORSCHEL

Buntes Programm aus unserer Einheitsgemeinde mit den Gastvereinen zum Jubiläum und dem aktuellen Orschler Prinzenpaar!

**20 Jahre 12 FACH**  
EINFACH ZWEI  
WIR MACHEN DIE PARTY!

Kostüme sind gern gesehen, um das närrische Orschler Spektakel auf der Straße zu feiern!

Grüßspezialitäten | Getränke | Cocktailtaxi  
**EINTRITT FREI!**

Niederorschler Carneval Verein e.V.

werbetechniX.de  
WERBETECHNIK M/CR

## Karneval in Niederorschel



**45 JAHRE**  
NCV PRESENTS

**Orschler Karneval**

45 Jahre zieht unser Narrenzug durch das Land, von RIO bis zum **OHNESTRAND!**

**23/02/25**  
Save the Dates!

**JUBILÄUMSUMZUG**  
DURCH NIEDERORSCHEL

Ihr wollt mit einem Wagen oder einer Fußgruppe teilnehmen?  
Meldet euch einfach unter [info@orschel-helau.de](mailto:info@orschel-helau.de)

Anmeldung

16/11/24	Jubiläumsveranstaltung Straßen-Karneval	Beginn: 14:33 Uhr
14/02/25	Jugendkarneval	Beginn: 20:11 Uhr
16/02/25	Seniorenfasching	Beginn: 14:00 Uhr
22/02/25	Prinzensitzung	Beginn: 19:33 Uhr
23/02/25	Jubiläumsumzug	Beginn: 13:00 Uhr
27/02/25	Weiberfasching	Beginn: 20:11 Uhr
01/03/25	Mottositzung	Beginn: 19:33 Uhr
02/03/25	Faschingsmesse Kirche Niederorschel	Beginn: 10:00 Uhr
02/03/25	Kinderfasching	Beginn: 14:33 Uhr

Niederorschler Carneval Verein e.V.

45 JAHRE

## KIRCHLICHE NACHRICHTEN

### Evangelisches Kirchspiel Rüdigershagen – Termine im Oktober

#### Herzliche Einladung!

Gottesdienste:		
29.09.	09:30 Uhr	Gottesdienst in Niederorschel
06.10.	10:00 Uhr	Gottesdienst in Rüdigershagen
13.10.	09:30 Uhr	Gottesdienst in Niederorschel – Erntedank
	13:00 Uhr	Gottesdienst in Rüdigershagen – Kirchweih
20.10.	09:30 Uhr	Gottesdienst in Niederorschel
weitere Termine:		
02.10.	15:00 Uhr	Frauenkreis in Niederorschel
16.10.	15:00 Uhr	Frauenkreis in Niederorschel
18.10.	18:00 Uhr	Teenietreff in Rüdigershagen
jeden Montag, 16:00 Uhr jeden Donnerstag, 17:30 Uhr		Kinderstunde im Gemeindehaus in Rüdigershagen Chor im Gemeindezentrum Rüdigershagen

Wir freuen uns auf Ihr Kommen!  
gez. i.A. für Pfarrer Martin Quellmalz

### Stellenausschreibung

Der Evangelische Kirchengemeindeverband (KGV) sucht auf Minijob-Basis einen Mitarbeiter für die Pflegearbeiten der Grünanlagen und Winterdienst an den ev. Kirchen im Pfarrbereich.  
Wir bieten flexible Arbeitszeiten mit vierzehntägig 5 Stunden für 13,00 Euro die Stunde plus Fahrkosten.  
Infos und Bewerbung an Ev. Pfarramt Rüdigershagen, Lädenstr. 151, 37355 Rüdigershagen, Tel. 036076 59764

### Evangelisches Kirchspiel Sollstedt – Termine im Oktober



## Kirchspiel Sollstedt

Ascherode -Bernterode -Buhla -Gerterode -Rehungen -Sollstedt -Wülfingerode  
Ev. Pfarramt Sollstedt, Dorfstr.30, 99759 Sollstedt

Tel.: 036338 / 60215

Mail: [pfarramt.sollstedt@ekmd.de](mailto:pfarramt.sollstedt@ekmd.de)

[www.kirchspiel-sollstedt.de](http://www.kirchspiel-sollstedt.de)



### Pfarrbereich Sollstedt im Oktober 2024

Datum	Ascherode	Bernterode	Buhla	Gerterode	Rehungen	Sollstedt	Wülfingerode
06.10. Erntedankfest	10:30 Uhr	09:00 Uhr		14:00 Uhr		10:30 Uhr	
13.10.						10:30 Uhr	
20.10.		09:00 Uhr		14:00 Uhr		10:30 Uhr	
27.10.	10:30 Uhr Kirchweih- gottesdienst		10:00 Uhr		14:00 Uhr Kirchweih / Taufe	10:30 Uhr	13:00 Uhr
31.10. Reformationstag	10:00 Uhr Regionalgottesdienst in Wolframshausen						



Am 05.10. um 18.00 Uhr Friedensgebet in der Sollstedter Kirche.

Am 07.10. um 15.00 Uhr Kirchenkaffee mit der Gelegenheit den Gemeindebeitrag zu bezahlen.

Am 15.10. um 19.30 Uhr GKR-Sitzung in Bernterode.

Am 24.10. um 18.30 Uhr Beirat im Pfarrhaus Sollstedt

Der nächste Frauenkreis findet erst am 04.11. um 14.30 Uhr im Pfarrhaus Sollstedt.

Montags um 18.30 Uhr Projektchor im Pfarrhaus Sollstedt.

Urlaub Pfarrer Eichfeld vom 21.10. – 23.10. und vom 28.10. – 30.10. Vertretung Pfarrerin Marina Mönich (Tel.: 0152 58517997)

Gez.: Thomas Eichfeld, Pfarrer

## MITTEILUNGEN SONSTIGER STELLEN

### Aus der „Dünwaldschule“

#### Schuleinführung 2024: Eine neue Tür öffnet sich

Bericht von Frau Bode, Bilder von Herrn Hentrich

Lange wurde dem Tag entgegengefiebert, endlich ein Schulkind zu sein. Am 03.08.2024 war es dann für die 28 Schüler\*innen der neuen ersten Klasse der TGS „Dünwaldschule“ Hüpstedt soweit. Wie unsere Schulleiterin Frau Mattig in ihrer Rede mitteilte, sei dies, als würde sich eine neue Tür öffnen. So zumindest wurde dieser Tag in vergangenen Schüleraufsätzen beschrieben. Doch nicht nur die Schulleiterin sprach zu den neuen Schulkindern, sondern auch Ortsbürgermeisterin Frau Kummer.



Es schien, als wäre in diesen Momenten nicht nur die Aufregung der Kinder verfliegen, sondern auch die der zahlreichen Eltern, Angehörigen und Gäste, die sich in der Kirche versammelt hatten, um die neuen Schulkinder zu bestaunen.

Ein rundum gelungener Tag, an dem wohl jeder mit der Sonne um die Wette zu lachen schien. Ein besonderer Dank gilt zudem Pfarrer Haase für die Nutzung der wunderschönen Kirche "St. Martin" in Hüpstedt, sowie den Eltern und allen, die gemeinsam dafür gesorgt haben, diesen Tag unvergesslich werden zu lassen.



Auch „die Größeren“ hatten sich extra ein ausführliches Programm für ihre Neulinge ausgedacht. Dabei machten sie der 1. Klasse vor allem Mut, zeigten, dass man keine Angst haben muss und dass Schule etwas Großartiges ist. Spätestens als Klassenlehrerin Frau Maulhardt dann endlich die Zuckertüten ausgab, war für jedes Kind der Tag wohl geglückt.

#### Bandworkshop vom KulturRaum Eichsfeld e.V.

Bericht und Fotos von Herrn May

Am letzten Montag vor den großen Sommerferien hatten wir, die musikbegeisterten Schülerinnen und Schüler der TGS Hüpstedt, die tolle Gelegenheit gemeinsam mit Schülerinnen und Schülern des Leibniz Gymnasiums Leinefelde und der Bergschule St. Elisabeth in Heiligenstadt, an einem Bandworkshop vom KulturRaum Eichsfeld e.V. in Leinefelde teilzunehmen. So konnten wir zwischen Gitarren-, Schlagzeug-, Bass- und Gesangs-Workshops wählen, bei denen wir die jeweiligen Grundlagen erlernen.

Das Highlight des Tages war dann der Abschluss, bei dem alle Workshops für einen gemeinsamen Auftritt zusammenkamen und wir zeigen konnten, was wir zuvor gelernt hatten. Es war eine schöne Erfahrung, unsere neu erworbenen Fähigkeiten vor Publikum zu präsentieren zu können.



## Stellenausschreibung des GU Helme/Ohne/Wipper



**Helme | Ohne | Wipper**  
Gewässerunterhaltungsverband

Der Gewässerunterhaltungsverband Helme/Ohne/Wipper hat zum 01.01.2025 die Stelle **einer Fachkraft Gewässerunterhaltung/Flussarbeiter (m/w/d)** zu besetzen.

Über die Details zur Stellenausschreibung können Sie sich auf der Homepage des Verbandes [www.how-guv.de](http://www.how-guv.de) informieren.

gez. Kai-Michael Urspruch  
Geschäftsführer

## Haus- und Straßensammlung der Kriegsgräberfürsorge



Die traditionelle Spendensammlung des Volksbund Deutscher Kriegsgräberfürsorge e.V. – Landesverband Thüringen – findet im Zeitraum vom

**27. Oktober bis 17. November 2024 (Volkstrauertag)**

in den Städten und Gemeinden Thüringens statt. Die Sammlung ist genehmigt durch das Thüringer Landesverwaltungsamt mit AZ.: 200.12-2152-09/24 TH vom 29.02.2024. Der Volksbund bittet die Städte und Kommunen sowie Bürgerinnen und Bürger in Thüringen, aber auch Soldaten und Reservisten der Bundeswehr um Unterstützung.

Im Gegenzug bieten wir:

- **den Städten, Kommunen und Kirchen** in Thüringen Beratungsleistungen bei der Umsetzung des Gräbergesetzes zur Pflege und Erhaltung von Kriegsgräbern,
- **den Schulen und anderen Bildungsträgern** friedenspädagogische Projekte mit historischem und lokalem Bezug,
- **Jugendlichen** im Rahmen unserer Workcamps europaweite Angebote des freiwilligen Engagements zur „Arbeit für den Frieden“,
- **Angehörigen** Hilfe bei der Suche nach den Gräbern von Gefallenen und Vermissten.

Wir bitten die Thüringer Bürgerinnen und Bürger, aber auch Vereine und Schulklassen uns zu unterstützen und als Spendensammler für diesen gemeinnützigen Zweck aktiv zu werden. Wenden Sie sich hierzu bitte an die für Ihren Wohnort zuständige Verwaltungsbehörde. Dort liegen die entsprechenden Sammlungsunterlagen bereit.

Vielen Dank für Ihre Unterstützung.  
Henrik Hug

## ANZEIGEN



*Wie froh stimmt es zu erfahren,  
wenn man nach 50 zig Jahren Ehe von  
allen Seiten durch Blumen, Glückwünsche,  
Karten und Geschenke wird erfreut.  
So danken wir als Jubelpaar der großen  
Gratulantenschar, die Freude uns ins  
Herz gebracht und uns den Tag so schön  
gemacht. Besonderen Dank möchten wir  
allen sagen die das Dankamt für uns  
unvergesslich gestalteten.*

*Herzlichen Dank  
Roswitha & Georg May  
Im August 2024*



## Herzlichen Dank

Wir hatten eine wunderschöne

### Goldene Hochzeit

mit unserer Familie am Spitzingsee und nochmals zu Hause in unserem Garten. Wir sagen Danke an die Familienmitglieder und Freunde, die uns bei der Vorbereitung und beiden Feierlichkeiten eine große Hilfe waren.

Danke für die vielen Glückwünsche, Geschenke, Blumen von nah und fern sowie die lustigen Überraschungen! Es ist schön zu wissen, da so viele Menschen an uns und unseren Ehrentag gedacht haben. Dieses Fest wird unvergesslich bleiben!

Birigt und Ottfried Becker

Rüdigershagen, im August 2024



## Danke

*Nicht jedem ist das Glück gegeben,  
65 Jahre gemeinsam zu erleben.*

*Auf diesem Wege möchten wir uns  
für die liebevoll geschriebenen  
Glückwünsche, die Überraschungen  
und Geschenke anlässlich unserer  
Eisernen Hochzeit recht herzlich  
bedanken.*

*Ingrid und Kunibert Wolf*

*Rüdigershagen, im August 2024*

## KNIRPSSEITE

### Bastelanleitung für einen Blätter-Löwen

#### Das brauchst du:

- Blätter aus dem Wald
- braunes Papier
- Schere
- schwarzen Stift
- Kleber

#### So wird's gemacht:

- Frische Blätter sammeln und anschließend gut trocknen.
- Aus dem braunen Papier einen runden Kopf ausschneiden und ein Gesicht aufmalen.
- Die Blätter am Rand des Papiers ankleben.
- Fertig ist der Löwe!



## Impressum

**Herausgeber:** Gemeinde Niederorschel, Bergstraße 51, 37355 Niederorschel, Tel. 036076 557-0

**Gestaltung:** Gemeinde Niederorschel

**E-Mail:** redaktion@niederorschel.de

**Anzeigen:** Gemeinde Niederorschel (**Ausschließlich private Anzeigen; keine gewerblichen Anzeigen!**)

**Druck:** Gemeinde Niederorschel

**Erscheinungsweise:**

Jeden letzten Freitag im Monat kostenlos in alle Haushalte der Ortsteile der Gemeinde Niederorschel, Änderungen vorbehalten

**Redaktionsschluss:** Jeweils der 10. des laufenden Monats für die aktuelle Ausgabe.

### Anschrift der Verwaltung

Gemeinde Niederorschel, Bergstraße 51, 37355 Niederorschel

**Telefon:** 036076 557-0

**FAX:** 036076 557-80

**Internet:** www.niederorschel.de

**E-Mail:** gemeinde@niederorschel.de

### Sprechzeiten der Verwaltung

Montag: 09:00 – 12:00 Uhr und 14:00 bis 16:00 Uhr

Dienstag: 09:00 – 12:00 Uhr und 14:00 bis 17:30 Uhr

Mittwoch: 09:00 – 12:00 Uhr

Donnerstag: 09:00 – 12:00 Uhr und 14:00 bis 16:00 Uhr

Freitag: 09:00 – 12:00 Uhr

**Zur besseren Planung und um längere Wartezeiten zu vermeiden,  
bitten wir um vorherige telefonische Terminabsprache mit dem jeweiligen Sachbearbeiter**

### Durchwahl der Ämter

Büro des Bürgermeisters: 557-21

Hauptamt: 557-20

Ordnungsamt: 557-27

Standesamt: 557-28 **FAX** 557-82

Einwohnermeldeamt:

557-29 **FAX** 557-82

Kämmerei: 557-30

Kasse: 557-31

Steuern: 557-34

Bauamt: 557-40

Wohnungsverwaltung: 557-25

### Schiedsstelle

Gemeinsame Schiedsstelle der VG „Eichsfeld Wipperaue“ und der Gemeinde Niederorschel. Die Verwaltung erfolgt durch die VG „Eichsfeld Wipperaue“, Weststr. 2, 37339 Breitenworbis, Ansprechpartnerin ist Frau Seeboth, Telefon: 036074 77101. Informationen erhalten Sie auch über die Gemeinde Niederorschel, Telefon: 036076 557-20.

### Kontaktbereichsbeamtin

Frau Adametz

Bergstraße 51

37355 Niederorschel

Öffnungszeiten:

Dienstag: 14:00 – 17:00 Uhr

Donnerstag: 09:00 – 13:00 Uhr

Telefon: 036076 59998

Handy: 0152 26245309

Polizeidienststelle Heiligenstadt:

03606 6510

### Bibliothek Niederorschel

Marktplatz 2

37355 Niederorschel

Öffnungszeiten:

Dienstag: 15:00 – 18:00 Uhr

Donnerstag: 15:00 – 18:00 Uhr

Telefon: 557-52

### Heimatstube Niederorschel

Marktplatz 10

37355 Niederorschel

Öffnungszeiten:

Montag: 09:00 – 12:00 Uhr

Mittwoch: 13:00 – 17:00 Uhr

Freitag: 09:00 – 12:00 Uhr

Telefon: 52284

### Kindergärten

Katholischer Kindergarten

„St. Antonius“

OT Deuna

Unterer Koppenhagen 93A

37355 Niederorschel

Telefon: 036076 253974

Kindergarten „Gänseblümchen“

OT Kleinbartloff

Am Holzweg 4

37355 Niederorschel

Telefon: 036076 50336

Katholischer Kindergarten

„St. Marien“

OT Niederorschel

Aue 11

37355 Niederorschel

Telefon: 036076 50322

Kindergarten „Regenbogen“

OT Rüdigershagen

An der Kirche 73

37355 Niederorschel

Telefon: 036076 59700

### Annahmestelle für Bioabfälle und Abholung der Gelben Säcke

Siedlung 22 G (Bauhof)

37355 Niederorschel

Öffnungszeiten:

Sommerzeit:

Freitag: 15:00 – 18:00 Uhr

Samstag: 10:00 – 15:00 Uhr

Winterzeit:

Freitag: 14:00 – 17:00 Uhr

Samstag: 10:00 – 15:00 Uhr

### Defekte Straßenlampen

Meldungen sind während der Sprechzeiten der Verwaltung unter 036076 557-43 möglich.

gemeinde\_niederorschel

